DIPUTADOS ACUSO A LOS 9 MIEMBROS DE LA CORTE POR "MAL DESEMPEÑO Y POSIBLE COMISION DE DELITO"

BINGO crónica

EN ESTA EDICION, MAS NUMEROS: "DE LA SUERTE" Y PARA LA GRILLA POR LOS $ 5.000 DEL NUEVO BINGO crónica CON PREMIOS EXTRA

LA NOVIA DE SILVIO SOLDAN ESTUVO 9 HORAS EN EL PALACIO DE JUSTICIA, ADONDE LLEGO CON EL TEMOR DE VOLVER A QUEDAR DETENIDA. LUEGO DE DECLARAR ANTE EL JUEZ MARIANO BERGES. FUE CAREADA CON LA DOCTORA SUSANA SECCARDINI, QUIEN SE ENCUENTRA PRESA EN EZEIZA. A LA SALIDA, Y DEBIDO A LA TENSION SUFRIDA, SE DESVANECIO Y SE LA LLEVARON EN UN TAXI

GISELLE RIMOLO SE FUE DESMAYADA DE TRIBUNALES

OLA DE SECUESTROS

ALARMA POR LOS "EXPRES": MATARON A INVERSIONISTA, LIBERARON A UNA MUJER Y TIENEN CAUTIVO A EMPRESARIO

PIBA DE 15 AÑOS SE SUICIDO DE UN TIRO EN LA CABEZA EN EL BAÑO DEL COLEGIO

BOCA LE DIJO ADIOS A LA COPA

EN ASUNCION CAYO ANTE OLIMPIA (1-0, GOL DE ISASI) Y SE DESPIDIO DE LA LIBERTADORES

ESPAÑA NO NOS PEDIRA VISA

crónica
FIRME JUNTO AL PUEBLO
EL DIARIO DE MAYOR CIRCULACION EN EL PAIS · 1ª EDICION DE LA MAÑANA
Año XXXVIII · Bs. As., Viernes 17 de Mayo de 2002 · Nº 13.326 · $ 1.-
RECARGO ENVIO AL INTERIOR $ 0,20

EL PUEBLO QUIERE SABER

¿CUANTO HABRA QUE INSISTIR PARA QUE REPAREN EL DESTRUIDO PAVIMENTO DE ARAOZ Y SANTA FE?

AMIGO LECTOR DE LA PROVINCIA DE BUENOS AIRES: HOY, COMO TODOS LOS DIAS, PUEDE COMPRAR crónica CON 1 PATACON

- ✓ VIUDA DE ANDERLE INICIO ACCIONES JUDICIALES CONTRA PUBLICACIONES Y CANALES POR "ESTAFA MORAL Y ECONOMICA"
- ✓ MIENTRAS ESTAN GRABANDO "TODO POR DOS PESOS", RECIEN EL LUNES SE VERA NUEVO ENVIO DE TINELLI, "PAN Y QUESO"
- ✓ EL TELETEATRO "SON AMORES" LOGRO 33 DE RATING, CIFRA NO COMUN EN PROGRAMA DE SU ESTILO; ¡MAS QUE EL FUTBOL!

METALURGICOS DEJAN CGT DE MOYANO Y DISPONEN PARO Y MARCHA

El Congreso Nacional de la Unión Obrera Metalúrgica (UOM) realizado ayer, resolvió **retirarse de la CGT disidente** que **encabeza Hugo Moyano** y **convocar**, en un plazo de **30 días**, a **un paro de actividades con movilización hacia la Plaza de Mayo en defensa de la industria nacional**. La **decisión** del máximo órgano de la UOM, que sesionó en la sede porteña del gremio, **fue confirmada** por el titular de seccional capital, **Roberto Monteverde**, quien agregó que **la ida de la UOM de la CGT disidente** se debe a que "**es necesario fortalecer el movimiento obrero, a través de la unidad en una sola CGT**".

El sindicalista indicó que **el congreso metalúrgico** que debatió **sin la presencia** del veterano dirigente **Lorenzo Miguel**, quien no concurrió por problemas de salud, resolvió además "**pedirle una entrevista al presidente Eduardo Duhalde, para plantearle la crisis que atraviesa el sector**".

Destacó que "**el estado de alerta y movilización del gremio** -que incluirá un cese de actividades-, **es en defensa del poder adquisitivo de los trabajadores** que, como consecuencia de la improvisada actitud de las autoridades económicas de devaluar la moneda, **sufrió una caída**".

El dirigente gremial precisó que esa medida "**trajo como consecuencia la feroz caída del salario de los trabajadores, en particular el de los metalúrgicos, que soportan a la fecha la reducción de jornadas de trabajo, despidos y suspensiones**".

Monteverde indicó que "**a raíz de la situación económica, la UOM sufre más del 60 por ciento de evasión de los aportes patronales**, que afectan la atención de la salud de la familia metalúrgica y **hacen tambalear los cimientos de la organización en el orden gremial y de la obra social**".

"**Se decidió convocar con carácter de urgencia a las cámaras empresarias, para evaluar con emergencia la caída del poder adquisitivo de los trabajadores metalúrgicos**", puntualizó Monteverde.

Movilización de los Empleados del Scotia

PIDEN NORMALIZACION DEL BANCO FRENTE A LA EMBAJADA DE CANADA Y TRIBUNALES

Trabajadores del gremio bancario y de la sanidad exigieron con ruidosas protestas la normalización del suspendido **Scotiabank Quilmes** frente a la embajada de **Canadá** y al **Palacio de Tribunales**, en esta ciudad.

Asimismo, en **Mar del Plata** un grupo de ahorristas realizaron un escrache frente a la sucursal de la entidad de avenida Independencia y Belgrano, en reclamo de la liberación de los fondos retenidos.

Las protestas en Buenos Aires comenzaron a las 10, cuando los trabajadores de la **Asociación Bancaria** declararon un paro de actividades, en protesta por la amenaza que se cierne sobre sus puestos de trabajo, afectados por la decisión declarada del Scotia de Canadá de no asistir a su filial argentina, hasta que se resuelva la crisis del corralito financiero.

Los empleados realizaron una suerte de batucada frente a la casa matriz del banco, en **Juan D. Perón y Florida**, del microcentro porteño, y desde allí marcharon, pese a la lluvia, a la embajada de Canadá, en Tagle al 2800. En un comunicado difundido por el gremio bancario, se indicó que **"la medida fue adoptada ante la negativa de las autoridades canadienses del banco a asumir su responsabilidad por los depósitos tomados en la Argentina**".

Se añade que **"como se sabe, la única solución que deja a salvo los 1.750 puestos de trabajo y los depósitos de los ahorristas, pasa por que los banqueros canadienses asuman su responsabilidad sobre el total de los depósitos**".

Además, el sindicato pidió solidaridad y especial comprensión a los compañeros jubilados que cobran en el Scotiabank, ya que serán atendidos mañana viernes, y responsabiliza al gerente general de la entidad, Alan McDonald, por esta situación.

En tanto, unos 30 trabajadores del sanatorio Otamendi hicieron una ruidosa protesta frente al Palacio de Tribunales, en Talcahuano y Lavalle, para exigir que el Scotiabank entregue los fondos atrapados en las cuentas sueldo, que son retenidos por la entidad.

Los manifestantes portaron carteles en idiomas inglés y francés -las dos lenguas que hablan los canadienses- y siluetas humanas, reclamando sanciones judiciales contra los directivos del banco y la efectivización del cobro de sus haberes.

La manifestación fue pacífica pero obligó a la policía a cortar al tránsito vehicular la calle Talcahuano en sus intersecciones con Lavalle y Tucumán.

Los problemas comenzaron la semana pasada cuando trabajadores del Otamendi manifestaron frente al Scotiabank Quilmes ubicado en Santa Fe y Anchorena y fueron desalojados por la policía, que detuvo a dos personas, entre ellas un delegado gremial de los empleados del sanatorio.

Recorrida

Los bancarios reclamaron por su fuente laboral y los trabajadores del Otamendi pidieron que les devuelvan su dinero atrapado en las cuentas sueldos de la entidad.

BLOQUE PIQUETERO CORTO LA RUTA 3 EN SAN JUSTO

Ayer, manifestantes del **Bloque Piquetero Nacional** cortaron nuevamente la Ruta Nacional 3 a la altura de la rotonda de San Justo, en reclamo de "**subsidios de desempleo por 600 pesos, actualización de la canasta familiar y los sueldos de ocupados de acuerdo con el nivel de inflación**", para llevar sus **reclamos** al intendente de La Matanza, **Alberto Balestrini**, pero sus planteos no fueron atendidos, según dijeron fuentes de esa organización.

El dirigente **Néstor Pitrola** indicó que los desocupados volvieron a cortar la ruta debido "**a la provocación política que protagonizó Balestrini, al negarse a tener una reunión con gente con verdadera capacidad de decisión**", en tanto añadió que "**la semana próxima se intensificará el plan de lucha**".

En tanto, los manifestantes de la **Coordinadora Aníbal Verón**, que realizaron un piquete en la localidad bonaerense de **Quilmes** por la inclusión de **más de un centenar de desocupados en los planes sociales**, hoy marcharán por la ciudad de La Plata hasta la Casa de Gobierno con el mismo objetivo.

Los desocupados cortaron la intersección de Sarmiento y Rivadavia, frente a la sede de Asistencia Social quilmeña, donde exigieron "**el ingreso de 120 desocupados a los programas Jefas y Jefes de Hogar y asistencia urgente para los inundados**".

El dirigente **Andrés Greig** informó que, **tras cinco horas de corte**, un grupo de desocupados fue recibido por autoridades municipales, quienes "**incorporaron a los 120 desocupados**" en el listado que les permitirá recibir el subsidio de 150 pesos mensuales en Lecop.

Greig indicó que, además, pedirán a las autoridades platenses "**la entrega de alimentos, medicamentos y ropa para inundados, así como un plan de asistencia sanitaria, limpieza y saneamiento de arroyos**" en el Gran Buenos Aires.

En ese sentido, el dirigente de los desocupados manifestó que "**los arroyos son los principales focos de infección y contaminación** en barrios humildes provocando graves problemas de salud a la gente carenciada, que **no recibe la atención necesaria** para que se puedan **prevenir** y **evitar** las enfermedades de las que son víctimas", puntualizó.

Cese de Tareas por 48 Horas en el Senasa

Los trabajadores del Servicio Nacional de Sanidad y Calidad Agroalimentaria (SENASA) de Santa Fe iniciaron **un paro de 48 horas** en **reclamo** del pago de partidas adeudadas por parte del Gobierno nacional, informaron fuentes del sector.

Entre ellas, se menciona el **dinero** para el pago de **proveedores** de insumos, **deudas salariales**, **reintegros** de gastos al personal en concepto de viáticos y movilidad **desde julio de 2001**, de locales alquilados y servicios de reparticiones del Senasa.

CTA Ratificó Huelga del 29

El plenario general de la **Central de Trabajadores Argentinos** (CTA) de la Capital Federal oficializó su participación en el **paro de actividades del próximo 29 de mayo** y la realización de un **banderazo en los organismos públicos el 24 de mayo**, en defensa del patrimonio nacional. La resolución del plenario sindical, en el que participó el titular de la CTA, **Víctor De Gennaro**, fue dada a conocer por el secretario general de la **Asociación de Trabajadores del Estado** (ATE) porteña, **Pablo Micheli**, quien acotó que el banderazo incluirá una **movilización frente al Cabildo, a las 15.**

Los sindicalistas, que sesionaron en la sede de ATE nacional, acordaron reiterar el reclamo de **"un seguro de empleo de 420 pesos para jefes y jefas de hogar desocupados y 72 pesos por hijo".** Micheli agregó que además de ese reclamo "se avaló un plan de lucha que comenzará el próximo lunes, con cortes de calles en la Capital Federal" y la participación de la CTA en la **marcha de hoy a las 14 al Obelisco y Repsol.**

El gremialista indicó que se habilitarán cien mesas en la Capital Federal, para dar a conocer la posición de la CTA que rechaza "la subordinación argentina a los mandatos del Fondo Monetario Internacional".

ESPAÑA: REUNION DE DUHALDE CON BANQUEROS

Dijo que los Responsables del Río Reiteraron la Decisión de Permanecer en la Argentina

MADRID (Télam).- Aseguró anoche el presidente **Eduardo Duhalde** desde España que el titular del **Grupo Santander Central Hispano** (SCH), **Emilio Botín**, le reiteró la decisión de permanecer instalado y con sus inversiones en Argentina. **"Emilio Botín, el presidente del Grupo Santander Central Hispano, con quien me reuní hoy** (por ayer) **por tercera vez, me reiteró la decisión de permanecer instalados en la Argentina"**, aseguró el Jefe de estado, tras explicar que el banquero le dijo que van a estar en el país **"porque tiene potencialidad"** y que **"está dispuesto a ayudar cuando se den las condiciones"**.

El Presidente, quien participará hoy en Madrid de las cumbres de jefes de Estado y de gobierno eurolatinoamericana y del Mercosur-Unión Europea, mantuvo ayer un encuentro con **Botín** y con **Francisco Luzón**, consejero director del **BSCH**, entidad controlante del Banco Río en Argentina.

Al término de una larga jornada de reuniones, **Duhalde** señaló que **"se está terminando un estudio en el cual sólo se ha avanzado en los borradores del tema bonos"**, a cargo del ministro de Economía, **Roberto Lavagna**, en referencia a las alternativas para liberar el corralito. Al respecto, agregó que el tema fue comentado en la reunión con Botín, con quien coincidió en que **"los bonos que se puedan aplicar a la solución de los ahorristas deben tener un buen valor, ya que si no estarían condenados al fracaso"**.

En tanto, **Duhalde** fue consultado sobre si en este encuentro se abordó la situación procesal en Argentina de la hija del banquero, **Ana Botín**, en el marco de la causa que investiga la fuga de capitales, pero el Presidente dijo que **"no se *tocó el tema*"**. Durante la jornada preparatoria de la Cumbre, los cancilleres europeos, latinoamericanos y del Caribe, avanzaron en el texto de la declaración final del encuentro, que incluye el apoyo de los mandatarios a los esfuerzos de Argentina para lograr un programa económico que permita negociar con el FMI. **"Acogemos con satisfacción y apoyamos los actuales esfuerzos de las autoridades argentinas por completar un programa económico saneado y global, que permitirá llevar a cabo negociaciones exitosas con el FMI y otras organizaciones financieras"**, dice el texto del borrador que hoy será aprobado por los jefes de Estado y de gobierno de la cumbre eurolatinoamericana.

"Las autoridades argentinas cuentan con nuestro apoyo para lograr dicho objetivo a efectos de superar la situación que soporta en estos momentos dicho país", añaden.

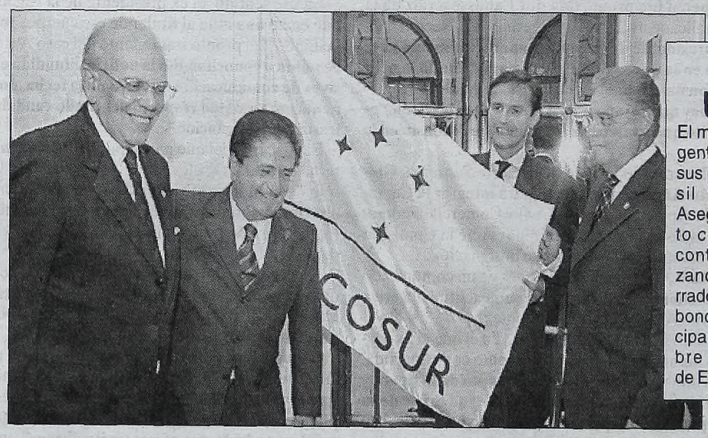

Todos Unidos
El mandatario argentino junto con sus pares de Brasil y Uruguay. Aseguró que, junto con Lavagna continúan avanzando en los borradores del tema bonos. Hoy participará de la cumbre de los jefes de Estado.

Inician Pago de Subsidios a Desocupados

El Gobierno inicia hoy el pago en todo el país y en 772 sedes de bancos nacionales y provinciales del subsidio para los jefes o jefas de hogar desocupados que implementó en el marco del **"programa más importante que ha tenido la Argentina en materia de cobertura social"**.

Así lo ratificó la ministra de Trabajo, **Graciela Camaño**, quien adelantó que, con lecop, se abonarán los subsidios de 150 pesos a los beneficiarios del programa oficial que **"se inscribieron hasta el 20 de abril pasado y cuyos documentos de identidad terminan en cero"**. Camaño, resaltó el **"carácter universal"** de los subsidios.

Explicó la ministra que la iniciativa oficial destinada a paliar los efectos de la desocupación, se estructuró a partir de los gobiernos municipales que según dijo, **"son los que tienen el contacto directo, con los beneficiarios"**. **"A partir de mañana** (por hoy) **estamos en posición de decir"** satisfactoriamente, que **"este Derecho Universal de Inclusión Social es una realidad en nuestro país"**, sostuvo.

Por eso, Camaño pidió a los beneficiarios del programa que hoy concurran a las bocas de pago a percibir este beneficio y reiteró que el proyecto **"ha sido implementado en la idea que no haya intermediarios y, que nadie ose cobrarle ninguna comisión"** a los destinatarios del programa.

"El beneficiario tiene que ser el más firme defensor de su derecho, nadie tiene que intermediar ni cobrar comisión de ninguna clase", remarcó la ministra.

Agregó en ese sentido que, la cartera a su cargo articuló además **"un mecanismo de control"** para recepcionar las denuncias sobre irregularidades que se pudieran cometer y explicó que **"se ha formado, un equipo especial de seguimiento para resolver con celeridad cualquier problema"**, que se presente.

CONFLICTO CON UN DETENIDO

CORDOBA.- **Un detenido fue la consecuencia del comienzo del paro de transporte dispuesto por la Unión Tranviaria Automotor cordobesa en reclamo de la reincorporación de cerca de 500 trabajadores que quedaron fuera del nuevo sistema de autotransporte de esa ciudad.**

Los choferes se habían concentrado frente a la sede del gremio, en Vélez Sársfield al 400, y según voceros policiales **se produjo una corrida cuando los oficiales dispersaron a los manifestantes que atacaron una unidad que se mantenía en servicio**.

Este último hecho fue negado por el titular de UTA, **Miguel Díaz**, quien dijo que **"nos dirigíamos a dialogar con el trabajador que estaba circulando por la calle, y de repente aprehendieron a un compañero que estaba dentro del grupo y fuimos agredidos sin motivo"**.

"Sí estábamos ocupando media calzada, creo que no hay motivo para que aprehendieran a un compañero", razonó **Díaz**, y anticipó que presentará su protesta ante el jefe de policía. El paro, que comenzó a las 10 de la mañana de ayer, y por 36 horas, se definió al fracasar las negociaciones con empresarios y la comuna local.

La **UTA** reclama la reincorporación de alrededor de **460 choferes** que quedaron fuera del nuevo sistema de autotransporte urbano implementado por la Municipalidad, que se distribuye en tres empresas prestatarias; Coniferal, Ciudad de Córdoba e Ideal San Justo.

● Protesta Docente

Un grupo de docentes se movilizará hoy a la sede del gobierno porteño para reclamar por la falta de entrega de medicamentos por parte de la **Obra Social de Buenos Aires** (OSBA) y por irregularidades en los reconocimientos médicos. La **Unión de Trabajadores de la Educación** (UTE) se concentrará a las 12.30 en la esquina de Avenida de Mayo y Perú y luego marchará a la jefatura de gobierno para entrevistarse con el secretario de Hacienda. **UTE** y la **Defensoría del Pueblo porteña** reclamaron **"la inmediata provisión de medicamentos para maestros que sufren patologías de largo tratamiento"**.

● Denuncia de Estatales

Se presentó en las últimas horas ante la justicia una denuncia contra el gobierno cordobés de parte del **Sindicato de Empleados Públicos** (SEP) por **"práctica desleal"**, al entender que se está obstaculizando la actividad gremial. Según lo informado por el titular del SEP, **José Pihen**, **"hay una persecución a los dirigentes gremiales del SEP, en lo que constituye una penalización de la actividad sindical"**. Asimismo el Congreso Extraordinario resolvió repudiar las cesantías de dos trabajadores y el **"inicio de sumarios para los que participen en asambleas"**.

Legislatura
de la Ciudad Autónoma de Buenos Aires

INFORMA

CONVOCATORIA A AUDIENCIAS PÚBLICAS:

La presidenta de la legislatura, Lic. María Cecilia Felgueras convoca a las siguientes Audiencias Públicas:

Día y lugar:

28 de junio de 2002., *en la Sede de la Legislatura, Perú 160.*

14.00 Horas

Ley Inicial publicada en el B.O.C.B.A. Nº 1423 del 18 de Abril de 2002.

Con el objeto de que los interesados presenten los reclamos y observaciones que consideren pertinentes con relación a la ley por la cual se otorga el uso "comisaría" al polígono delimitado por los ejes de las calles: General Hornos, Iriarte, Herrera y Río Cuarto, bajo la autopista AU1 9 de Julio, *Circunscripción* 3, Sección 18, Manzana 131.

Apertura del Registro de Participantes de la Audiencia: 20/05/2002

Cierre del Registro de Participantes de la Audiencia: 25/06/2002, a las 14,00 hs.

15.00 Horas

Ley Inicial publicada en el B.O.C.B.A. Nº 1416 del 9 de Abril de 2002.

Con el objeto de que los interesados presenten los reclamos y observaciones que consideren pertinentes con relación a la ley por la cual se declara sitio histórico de la Ciudad de Buenos Aires, *al predio delimitado por las calles* Fernández, R. L. Falcón, Avenida Olivera, Lacarra y Rafaela, asentado en la Circunscripción 1, Sección 54, Manzana 88, donde funcionó desde 1978 hasta 1983, el centro clandestino de detención *conocido como "El Olimpo"*.

Apertura del Registro de Participantes de la Audiencia: 20/05/2002.

Cierre del Registro de Participantes de la Audiencia: 25/06/2002, a las 15,00 hs.

16.00 Horas

Ley Inicial publicada en el B.O.C.B.A. Nº 1428 del 25 de Abril de 2002.

Con el objeto de que los interesados presenten los reclamos y observaciones que consideren pertinentes con relación a la ley por la cuál aceptase la donación-con cargo a ser emplazados en la plaza República de Bolivia de dos bustos que rinden homenaje a Pedro Domingo Murillo e Ignacio Warnes, donados por la Embajada de la República de Bolivia en nuestro país.

Apertura del Registro de Participantes de la Audiencia: 20/05/2002.

Cierre del Registro de Participantes de la Audiencia: 25/06/2002, a las 16,00 hs.

Inscripción de Particiantes y presentación de documentación: Dirección General de Gestión y Participación Ciudadana, Perú 160, Planta Principal, teléfono 4338-3151, horario de atención al público: lunes a viernes de 10 a 18 horas.

Autoridades de la Audiencia: La Presidenta de la Legislatura, o quien se designe conforme lo dispone el Art. 12 de la Ley Nº 6.

Investigarán a Alfonsín

ES POR PRESUNTA VINCULACION A CASO DE "TRAFICO DE INFLUENCIAS" A RAIZ DE FOTO APARECIDA EN "LA NACION"

El fiscal del crimen, **Pablo Lanusse**, promovió una **denuncia** para que se **investigue** si el senador nacional **Raúl Alfonsín** está vinculado a un caso de "**tráfico de influencias**", según revelaron fuentes tribunalicias.

La acción penal fue promovida por Lanusse a raíz de la fotografía publicada ayer por el matutino "La Nación", en la que **el ex presidente de la Nación aparece con una nota en sus manos en la que alguien le estaría indicando la actitud a seguir con un candidato a camarista federal**.

"**Juez que hay que cajonear es Antelo**", dice **textualmente el manuscrito que aparece en las manos de Alfonsín en la fotografía**.

Se trata del secretario letrado de la Corte Suprema, **Guillermo Alberto Antelo**, cuyo pliego para integrar la Cámara Nacional de Apelaciones en lo Civil y Comercial Federal fue remitido al Senado de la Nación para que la Comisión de Acuerdos prestara acuerdo para su designación.

En tanto, **Raúl Alfonsín negó**, a través de un comunicado y "**en forma terminante**" haber tenido una actitud negativa hacia Guillermo Antelo, el aspirante a juez.

El comunicado de la oficina de prensa en el que el ex presidente negó las acusaciones asegura, como contrapartida, **que él** -por Alfonsín- tiene "**un alto concepto de la figura y actuación jurídica del doctor Antelo**" y que "**no existe de su parte, ni tampoco del bloque de la Unión Cívica Radical en el Senado, ninguna postura adoptada en torno a la aprobación o rechazo del pliego**".

Asimismo, **Raúl Alfonsín** recordó -en el mismo comunicado- que **no integra** la **Comisión de Acuerdos del Senado** y que, por lo tanto no participa "**en la designación de jueces**".

En ese sentido, el ex presidente de la Nación, hizo saber que envió una nota al titular de ese cuerpo, **Jorge Busti**, solicitándole el pronto tratamiento del caso Antelo ya que "**es de público conocimiento la noticia difundida en medios masivos de comunicación en el día de la fecha, donde se asevera que mi voluntad respecto del citado candidato sería contraria a su designación**".

El concurso del que participó **Antelo es el número 33** y la terna que integra -elevada el 2 de mayo pasado por el Consejo de la Magistratura- está conformada también por **Pablo Heredia**, secretario letrado de otro miembro de la Corte, **Adolfo Vázquez**, y por el juez en lo civil y comercial federal, **Hernán Marcó**.

Ante este hecho, dos denuncias penales fueron presentadas en la mañana de ayer -por el fiscal de instrucción **Pablo Lanusse** y el abogado **Juan María Aberg Cobo**- que apuntan contra el dirigente radical.

Lanusse manifestó que "**resulta altamente preocupante**" la actitud del radical y pidió que se determine "**quién es el que manda decirle**" a Alfonsín que se debe '**cajonear**' el pliego de Antelo porque "**acciones como éstas**" dejan "**un tufillo a podrido que es necesario disipar**" para "**que no se resquebrajen los cimientos de la República**", sentenció.

INTIMIDADES DE LA CASA ROSADA

El comentario obligado de la mañana no estuvo vinculado ni con confusiones en el cobro de los planes sociales, ni con el tema del corral, ni aun con las sospechas sobre malos manejos de los subsidios en Santa Fe. **No. Todo apuntó a una foto del senador Raúl Alfonsín con un papelito en sus manos en el que se podía leer que había que "cajonear" el pedido de nombramiento de un juez...** Pero no sólo fue ese tema fundamental para los comentarios. La posibilidad de que el Reino de España solicitara visa para el ingreso de argentinos a la península, mencionada en todos los reportes periodísticos, provocó un **sinnúmero de opiniones y malestares.** Por un lado aparecieron los recuerdos del cobijo argentino a los ciudadanos de la Madre Patria corridos de su país por el hambre y la guerra. Obviamente, en el Palacio San Martín, Carlos Ruckauf no había recibido ningún anticipo de esta índole. **Sólo rumores malintencionados. Por ese motivo la cosa quedó rápidamente aclarada en Madrid. Sin dudas, el hecho era grave con una proyección delicada.**

● JORGE Y GILBERT

Ayer se produjo la presentación oficial del representante permanente en la Argentina del Fondo Monetario Internacional, **Gilbert Terrier,** al ministro del Interior, Jorge Matzkin. El de Interior ha comenzado a realizar un trabajao intenso con las provincias y éstas están directamente vinculadas con el acuerdo global que pueda alcanzarse con el organismo internacional. El pampeano ha construido un equipo de lujo profesional para la información del área: **Martín Ravazzani y Alfredo Goijman.** Por lo que pudo saberse, entonces, que durante el encuentro se conversó sobre los **avances que se están logrando en una negociación que no es sencilla.** Matzkin es una ficha clave en el tablero político argentino, teniendo en cuenta que se aguarda para los próximos días la firma de la mayoría de los gobernadores que faltan aún completar la lista de acuerdos bilaterales sobre reducción del déficit para ser presentados como parte del requisito de esa misma negociación. Pero, además, la charla ingresó en un terreno cordial que favorece futuros encuentros, según se informó en la planta baja de la Rosada.

● ATANASOF POR TRES

Más vale que "so-sobre y no que fa-falte", reza el dicho popular. Y así, al pie de la letra habrá tomado Alfredo "Flanders" Atanasof. Por supuesto, con todo cariño y respeto para el jefe de Gabinete. Lo cierto es que ayer concurrió muy temprano a un programa periodístico que se emite por el canal oficial. Allí respondió preguntas de periodistas reconocidos, como Víctor Hugo Morales o José Ignacio López, **lo que despertó la sospecha entre los cronistas acreditados en la Rosada de que el funcionario, tal vez, daba por cumplido su contacto periodístico cotidiano. Pero fiel a su promesa,** el hombre se apersonó a media mañana en la Sala y atendió el requerimiento de los colegas. Pero no todo finalizaba en ese momento de la mañana. **Apenas pasado el mediodía, el ministro (algunos más criollazos le dicen "Don Ata", aunque no sea don Yupanqui) volvió a la Sala.** Pero esta vez no vino solo, lo acompañó el gobernador tucumano, Julio Miranda. El contenido de la charla sigue más abajo.

● "DESDE LOS SEIS AÑOS..."

Una hermosa noticia. Una noticia positiva. "Por fin...", se escuchó en la Sala de Periodistas. No era para menos. El gobierno y la provincia de Tucumán habían firmado un acuerdo para reactivar la zafra y "dar trabajo a mucha gente". La alegría se vio reflejada en los rostros del gobernador Julio Miranda y de Alfredo Atanasof, jefe de Gabinete. Había otros funcionarios también contentos. Allí mismo en la Sala de Periodistas y presidiendo el gobierno interinamente el senador Juan Carlos Maqueda -Duhalde está en España-, alguien se acercó a don Julio y le preguntó, bien suelto de palabra: "¿Y usted es peronista o menemista?". El hombre, un poco expectante, encendió un cigarrillo, mientras un colega preparaba el grabador y respondió contudente: **"Soy peronista desde los seis años de edad... soy hijo de un trabajador ferroviario y adoré a Eva Perón".** En esas circunstancias, el periodista, que tiene años en esta trayectoria histórica del país, aprovechó el momento y embistió: **"Vea gobernador... si viviese Evita no quedaría ninguno de ustedes... hay 18 millones de pobres... ¿Usted cree que Evita lo hubiese admitido...?** Una pitada profunda del cigarrillo, una expresión seria en el rostro y una respuesta, también contundente: **"Claro que no lo hubiera admitido".** Saludó y se fue. Son dialoguitos que no pueden desperdiciarse.

● RUMORES Y ENOJOS

La sensibilidad de la Argentina y sus habitantes es grande y está en la piel. Por eso muchos rumores se hacen carne. La versión sobre una eventual decisión de España de visar a los viajantes argentinos causó un importante revuelo, se extendió y creció. **"Los más enojados somos los españoles",** admitió con mucho énfasis un periodista de Madrid, quien categóricamente, cuando aún desde Europa no habían llegado las aclaraciones, precisó anteayer por la noche que los rumores eran **"absolutamente falsos".** Incluso, voceros de la embajada de España en Buenos Aires le precisaron al colega que eso era "inaceptable", desde el punto de vista histórico, político y también económico. Entretanto, allegados a Carlos Ruckauf manifestaron el enojo, otro, que tenía el canciller por el caso de referencia y, finalmente, destacaron que se abortó esa extraña operación de rumores con la sola presencia argentina en aquel país. **El caso de las versiones indiscriminadas se repite y puede provocar, como lo ha hecho, situaciones difíciles. Hasta mañana.**

LA PAVADA
POLITICA

Tira más que una yunta de bueyes: *un funcionario que se tuvo que conformar con lo que le dieron porque tenía ambiciones ministeriales y buenos contactos para acceder a esas sillas, eligió separarse de una pariente de la familia presidencial,* ***para unirse a una morena que no es para principiantes****. Como el pobre hombre conoció el amor de grande, no tiene experiencia. Por eso, para ponerse rápido en condiciones, viajó con su morena de luna de miel a Firenze. Dejó plantadas por un mes las cuestiones jurídicas pendientes en la Presidencia y en medio del caos que se vive se tomó 30 días para entrenarse con la morenita. La vida, sigue. La Pavada, también.*

***

Al cierre de esta edición: *había distintas tensiones en el Ministerio de Economía por la posible renuncia del presidente del Banco Central,* ***Mario Blejer****, quien tiene ganas de irse y lo habría manifestado con todas las letras. En estas circunstancias el Central es más importante que Economía por el sistema de flotación. Si renunciara el ministro Roberto Lavagna no generaría el efecto de incertidumbre que sucedería si lo hace Mario Blejer, quien es un hombre del Fondo Monetario Internacional y asesoró a Domingo Cavallo.*

***

Tiene mensaje pendiente*: Anne Krueger, la vicepresidenta del Fondo Monetario Internacional en las últimas horas, se habría comunicado con Eduardo Duhalde para que interceda por la libertad de Domingo Cavallo. Puede salir Mingo, pero entra Marx. Y en eso estamos.*

***

Entre nosotros*: el oficial se comunicó con una colega de esta sección y para saludarla le dijo:* ***Habla la Patria****. Ella respondió:* ***Le responde la bandera****.*

***

Patria dos*: en un espacio único, visceral, solitario de padrenuestro y avemaría, un grupo de católicos militantes coincidieron preocupados por los días que estamos pasando. Uno de ellos observó: "Cada uno de nosotros mencionó en varias oportunidades la palabra* ***Dios y Patria****". Bueno, querido lector, lo demás corre por su cuenta.*

***

Verdadero o falso*: que en los últimos días el doctor* ***Eduardo Duhalde*** *habría confesado, en un grupo de íntimos colaboradores, que está muy cansado, con ganas de irse. No lo pudimos chequear.*

***

En eso están*: no deciden si emitir dinero para redescontar y adelantar a los bancos o no emitir nada. A nosotros no nos consulten, porque no queremos quedar pegados.*

***

"No se va a ir así nomás Eduardo Duhalde, ni siquiera cuando convoquen a elecciones, antes va a correr sangre", decía un ex senador herido porque lo dejaron fuera del esquema del Ejecutivo ***y para colmo, sin fueros.*** *Otro que estaba allí lo desmintió: "Si estacionan un tanque en la casa Rosada vas a ver si no se va". Estos muchachos peronistas tienen una capacidad de síntesis para explicar las cosas...*

***

Amenábar, Amenábar, moro de la morería*: Morera se llama el movimiento por la Recuperación de la República, que preside el teniente coronel Rafael Nani. Se presenta en sociedad el 23 de mayo en el* ***Sindicato de Vendedores de Diarios y Revistas.*** *Nani fue veterano de la Guerra de Malvinas y La Tablada. El año pasado pasó a la posteridad cuando le devolvió al ex presidente Fernando de la Rúa la medalla que el Congreso le otorgó por su actuación en los tristemente célebres acontecimientos de La Tablada. El teniente coronel Nani es uno de los oficiales del ejército -dicen- que cuenta con más prestigio. Un hombre de coraje, como alguna vez lo fue el* ***Aldo Rico****, el pobre coronel que no tiene quien le escriba. Rafael Nani quiere ser candidato a presidente. Todo dentro de la ley.*

***

Alta información*: funcionarios de una embajada que tiene una casa grande, coincidieron en una reunión con pares diplomáticos y periodistas en una casona de Núñez. Uno de los made in Argentina comentó que conocía los detalles de la* ***relación Menem-Bolocco****, porque había participado de la historia desde el primer momento. Uno de los americanos respondió: "Para ser primera dama ella tiene más ambiciones que él para ser presidente". Son amores.*

***

Preocupación*: desde el exterior nos miran como a los cráneos pelados que tocan la pandereta, una tribu suahili, o vaya a saber qué cosa que resulta tan extraña a la conducta occidental. La preocupación es la lentitud para enfrentar la agenda. Tres semanas atrás, los 14 puntos del FMI tenían la promesa de salir, pero no se pudieron cumplir. Es muy débil la imagen ante los inversores internacionales. Una buena: se puede salir. No es tan trágico. Si se revierte el rumbo con reglas que se llevan bien con el resto del mundo, se sale.* ***Palabra de López Murphy.***

CARNES PRECIOS REBAJADOS

Todos los cortes son de carne de novillo.

Vigencia del 17/05/02 al 21/05/02.

Picada Común, x Kg.	antes ~~$2.69~~	ahora $ 1.99
Roast Beef, x Kg.	antes ~~$3.99~~	ahora $ 2.89
Paleta, x Kg.	antes ~~$4.19~~	ahora $ 2.99
Tortuguita, x Kg.	antes ~~$3.99~~	ahora $2.99
Asado, x Kg.	antes ~~$4.29~~	ahora $ 3.99
Tapa de asado, x Kg.	antes ~~$3.99~~	ahora $ 3.29
Entraña, x Kg.	antes ~~$4.39~~	ahora $ 3.99
Vacío, x Kg.	antes ~~$4.59~~	ahora $ 3.99
Matambre, x Kg.	antes ~~$4.99~~	ahora $ 3.99
Nalga, x Kg.	antes ~~$6.29~~	ahora $ 5.19
Bola de lomo, x Kg.	antes ~~$5.19~~	ahora $ 3.99
Cuadrada, x Kg.	antes ~~$5.19~~	ahora $ 3.99
Cuadril, x Kg.	antes ~~$4.99~~	ahora $ 4.29
Peceto, x Kg.	antes ~~$7.99~~	ahora $ 5.99
Bife ancho, x Kg.	antes ~~$3.79~~	ahora $ 2.99
Bife angosto, x Kg.	antes ~~$4.39~~	ahora $ 4.29
Bife con lomo, x Kg.	antes ~~$4.79~~	ahora $ 4.59
Lomo, x Kg.	antes ~~$8.59~~	ahora $ 6.99
Asado de Bife, x Kg.	antes ~~$4.29~~	ahora $ 3.99
Tapa de nalga, x Kg.	antes ~~$4.89~~	ahora $ 3.79

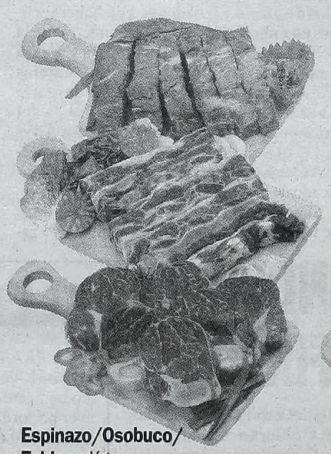

Espinazo/Osobuco/ Falda, x Kg.
$ 1.79

Roast Beef, x Kg.
$ 2.89

Paleta, x Kg.
$ 2.99

Bola de lomo/ Cuadrada, x Kg.
$ 3.99

Asado de Bife, x Kg.
$ 3.99

Cuadril, x Kg.
$ 4.29

Y MUCHAS OFERTAS CANASTA SORPRESA MÁS!

OFERTA DE CARNES PARA TODAS LAS SUCURSALES. COTO C.I.C.S.A. Paysandú 1842 - C1416CDP - Capital Federal. **www.coto.com.ar.** Todos los productos son de Origen Argentina excepto los expresamente indicados. Las fotos son en carácter ilustrativo. Los stocks indicados corresponden al total disponible en todas las sucursales COTO. Oferta para consumo familiar.

CONSULTE POR PAGOS HASTA EN 6 CUOTAS CON TARJETA SHOPPING

COTO ACEPTA PATACONES y LECOP POR EL 100% DE SU COMPRA
Se tomarán al 100% del valor nominal.

Se aceptan FEDERALES por el 30% de su compra.
Exclusivamente para tenedores primarios. Presentar recibo de sueldo y DNI. Válido para sucursal Paraná.

COTO

CORTARAN LOS SERVICIOS NOCTURNOS LOS DIAS HABILES; DOMINGOS Y FERIADOS NO CIRCULARAN UNIDADES

Ultimátum de los Colectiveros

Por el aumento del precio del gasoil y la falta de soluciones oficiales a la crisis del sector, las empresas de colectivos del área metropolitana amenazaron ayer con suspender los servicios durante la noche de los días hábiles y durante las 24 horas los domingos y feriados. El secretario de la **Federación Argentina de Transportadores por Automotor de Pasajeros** (FATAP), **Norberto Canegallo**, informó que **"hasta el momento la decisión es paralizar los servicios"**, durante los plazos mencionados, a partir del domingo próximo.

"El último colectivo va a salir a las 23 los días de semana y arrancarán de nuevo a las 4; y los domingos y feriados no va a haber servicios en todo el día", aseguró el directivo de la Federación. Además de Fatap, la **Cámara Empresaria de Autotransporte de Pasajeros** (CEAP), la de **Empresarios del Transporte Automotor de Personas** (CETAP), la del **Transporte de la Provincia de Buenos Aires** (CTPBA) y la **Asociación Civil del Transporte Automotor** (ACTA), emitieron un comunicado de prensa en el mismo sentido.

"Las cámaras que agrupan a las empresas de transporte público se ven obligadas a racionalizar los servicios de 0 a 24 los domingos y feriados a partir del 19 del corriente y entre las 23 y las 4 los días hábiles, a partir del lunes 20", estableció el comunicado. Según las entidades mencionadas, la medida de fuerza se adoptó por **"el continuo y persistente incremento de precios de los insumos de la actividad, que supera el 200% y especialmente el gasoil, cuyo precio final ya aumentó más de un 80%"**.

Las compañías de transporte automotor de pasajeros se quejaron de **"la falta de implementación efectiva de las medidas de compensación imprescindibles por parte de las autoridades nacionales"**. Es que el Gobierno se había comprometido el 20 de abril pasado a establecer una compensación a los colectivos para neutralizar el aumento del gasoil, decisión que fue anunciada para levantar una medida de fuerza que debía llevarse a cabo ese mismo día.

Ahora y ante la **"falta de implementación"** de esos acuerdos, los empresarios volvieron a la carga y anunciaron nuevamente que recortarán los servicios, medida que se suma a la reducción del 10 por ciento de sus frecuencias.

CORRALITO: ANUNCIARAN UNA SALIDA "DEFINITIVA"

El Gobierno prevé anunciar una solución **"definitiva"** al problema del corralito financiero no bien retornen al país el presidente **Eduardo Duhalde** y el ministro de Economía, **Roberto Lavagna,** de sus viajes por Europa y Estados Unidos.

La salida al congelamiento de depósitos incluiría una limitación de las extracciones de efectivo en las cuentas sueldo y un abanico de opciones para los bancos en el cual se contempla la emisión de bonos.

Así lo informaron ayer el viceministro de Economía, Enrique Devoto, y el secretario de Finanzas, Guillermo Nielsen, en sendos diálogos con el periodismo.

"Confiamos en que al regreso del ministro y el Presidente de sus respectivos viajes se puedan hacer los anuncios definitivos", afirmó Devoto en una conferencia de prensa ofrecida en la sede del Indec.

Por su parte, Nielsen reconoció que el Gobierno analiza limitar la extracción de dinero en efectivo de las cuentas sueldo como una de las medidas para apurar una solución al problema que genera corralito financiero a la actividad económica.

"Esa posibilidad está en estudio", respondió el funcionario ante una pregunta puntual durante un diálogo que mantuvo esta tarde con periodistas acreditados en el Palacio de Hacienda. El Gobierno estima que el plan global para definir el tema del "corralito" se definirá entre el jueves y el viernes cuando se firmaría el decreto de necesidad y urgencia por el cual sería implementado.

El esquema apunta a la desprogramación de los certificados de plazos fijos atrapados en el "corralito", con las prioridad de aplicar estos recursos en el circuito productivo, pero cuidando que esto no dé lugar a una expansión monetaria que presione sobre el tipo de cambio.

El menú de opciones que se les ofrecerá a los ahorristas contempla la emisión de un bono de adquisición voluntaria en dólares a 10 años o a 6 años en pesos.

El título en moneda extranjera se ajustará por la tasa LIBO, mientras que el bono en pesos se actualizará por CER más un 2 por ciento anual, en caso de que el depósito original sea en pesos.

Otra alternativa que se analiza es que los certificados coticen en bolsa (divididos por bancos), los cuales podrán ser adquirido por las empresas para cancelar deudas con los bancos.

Una variante a esta opción es que las compañías emitan acciones preferidas para la compra de los certificados.

ALLANARON EL BANCO PROVINCIA

LA PLATA.- La casa matriz del **Banco de la Provincia de Buenos Aires**, ubicada en pleno centro de la ciudad de las diagonales, fue allanada ayer por orden de una jueza que falló en favor de abonar **350 mil dólares** a ocho ahorristas que tienen sus depósitos atrapados en el **"corralito"**. La medida fue ordenada por la magistrada en lo civil y comercial platense **Carolina Bufano**, quien hizo lugar a ocho amparos presentados por los ahorristas y dispuso que se les abone el dinero en pesos, al cambio del día de ayer en el mercado.

Oficiales de Justicia se presentaron en la sede central de la entidad, ubicada en la manzana delimitada por las calles 6,7, 46 y 47, para cumplimentar la medida y según se indicó, **"los funcionarios realizaron un arqueo de las cajas de atención al público, ya que ese es el único lugar donde la entidad financiera cuenta con pesos"**, pues en el tesoro **"sólo había patacones pertenecientes al gobierno de la provincia para ser destinados al pago de salarios a empleados de todos los ministerios"**.

Por su parte, el gerente de la entidad bancaria, **Víctor Deni**, confirmó la realización de la medida judicial y agregó que el arqueo de las cajas tenía como fin **"tratar de cumplir con los mandatos"**. Si bien el gerente indicó que el pago de los salarios a los empleados está garantizado, precisó que la entidad tendría dificultades para operar normalmente ante la posible falta de pesos.

Inmobiliarias y Concesionarios de Autos Vuelven a Ilusionarse

La posibilidad de que se reanuden operatorias de compra-venta de inmuebles y vehículos con certificados de plazos fijos atrapados en el corralito financiero, fue recibida con satisfacción por las inmobiliarias y las concesionarias de autos. De todos modos advirtieron que si la venta de casas se limita a edificios en construcción sólo se beneficia a los bancos.

"Si la idea es que sólo se puedan vender inmuebles en construcción es un negocio para los bancos. Se trata de obras paralizadas que se manejan con financiación bancaria y de esta manera se activarían", advirtió Enrique Coulati, de la Unión de Inmobiliarias en Extensión.

Advirtió que esta operatoria de comprar casas en construcción "deja de lado a las pequeñas constructoras que manejan capital propio y beneficia a las grandes inmobiliarias, que son un 3 por ciento del sector, que trabajan con bancos".

"Si se pueden volver a usar los fondos reprogramados del corralito, que se puedan usar para las viviendas usadas también", protestó, al tiempo que explicó que "sino se puede caer en el pecado de la sobrefacturación de una casa en construcción".

Distinta es la visión de Roberto Tizado, de la inmobiliaria homónima, una de las líderes del mercado.

Opinó que la posibilidad de poder operar con el dinero de los plazos fijos cautivos **"sería muy bueno, reactivaría al sector inmobiliario y a la construcción"**.

ATANASOF, SATISFECHO POR DECISION DEL FMI

Alfredo Atanasof, jefe de Gabinete de Ministros de la Nación, opinó que **la decisión del Fondo Monetario Internacional** (FMI) de **postergar por un año el pago de un vencimiento de 130 millones de dólares** que debía afrontar Argentina antes de fin de mes **"es importante para descomprimir la situación del país en su frente externo"**.

"Esta es una muestra más que Argentina ha comenzado a transitar un camino distinto y que en el mundo se la está viendo de otra manera", y que la decisión del FMI **"está en línea con el gesto del Banco Interamericano de Desarrollo** (BID)", que días atrás le otorgó un **"préstamo a la Argentina de 700 millones de dólares para asistencia social"**, aseveró el funcionario. Aseguró que **"sólo son trascendidos"** la posibilidad de fijar un nuevo tope para las cuentas sueldos para salarios mayores a 2 mil pesos y señaló que Economía **"sigue trabajando en la posibilidad de avanzar en la salida del corralito"**.

Reiteró que es una **"decisión firme del Presidente y todo el Gobierno está trabajando en esa dirección**, pero ciertamente es complejo y difícil el proceso. **Cuando tengamos precisiones lo vamos a anunciar como corresponde**", dijo Atanasof.

"Lo que pedimos es que esto que ha trascendido se considere como una interpretación periodística", sostuvo el funcionario. En tanto, anunció que **hoy comenzarán el pago de los programas sociales a jefas y jefes de hogar desocupados, con hijos menores de 18 años**. Señaló que se trata de **"un derecho universal"** y explicó que se trata de un plan masivo del cual cobrarán **1.050.000 beneficiarios en Lecop** y de acuerdo al número de terminación de su documento de identidad, que comenzarán con aquellos terminados en cero.

Sobre la posibilidad de que el gobierno de España exigiría visa de entrada a los argentinos que lleguen a ese país, Atanasof indicó que **"hasta el monento no hemos tenido ninguna información oficial de ningún país"**. Aclaró que el canciller, Carlos Ruckauf **"tomó este rumor que ayer** (por anteayer) **estuvo instalado y que va a plantear el tema en el viaje que está realizando con el presidente Duhalde"**.

Leve Repunte de la Industria

A pesar del contexto de profunda recesión, algunos datos de la actividad industrial de abril -que muestra un leve repunte respecto de marzo- son interpretados por funcionarios del gobierno como una señal de desaceleración de la caída de la producción.

De acuerdo con el Estimador Mensual Industrial (EMI) que elabora el Instituto Nacional de Estadística y Censos (INDEC), durante **el mes pasado la producción fabril se contrajo el 14,5 por ciento respecto de igual período de 2001.**

El mismo indicador muestra, en cambio, **una leve suba del 3,5 por ciento con relación a marzo de este año**, un dato que le permitió asegurar al viceministro de Economía, **Enrique Devoto**, y al titular del Indec, **Juan Carlos Del Bello**, que lo peor de la depresión manufacturera fue dejado atrás. **"Se desaceleró la caída de la actividad industrial"**, afirmó Del Bello en una conferencia de prensa ofrecida en el organismo estadístico, en la cual Devoto sostuvo que "esta insinuación de un cambio de tendencia, es una señal digna de destacar".

Esfuerzos de los Panaderos

La **Federación Industrial Panadera de la Provincia de Buenos Aires** señaló que **"realiza acabados esfuerzos"** para no trasladar los incrementos del trigo y de la harina a los precios de venta al público del pan, ya que de hacerlo el sector sería el **"primer perjudicado"**, por la falta de consumo.

"Resulta lamentable la falta de medidas adecuadas para detener el incremento constante y especulativo del trigo y de la harina", explicó a través de un comunicado la entidad que agrupa a los panaderos bonaerenses. La nota de la Federación Industrial Panadera de la Provincia de Buenos Aires, firmada por su titular Rubén Salvio, agrega que **"las autoridades que deben controlar el mercado de trigo, en lugar de contener tales aumentos, de neto corte especulativo, buscan en los panaderos el chivo expiatorio"**. Asimismo, los panaderos consideraron que es "inexplicable" que las autoridades guarden "llamativo silencio" frente a la conducta de las comercializadoras de trigo, **"pese a saber que son las que especulan y manejan los precios a su voluntad"**.

ESPAÑA NO NOS PEDIRA VISA

Desmentida Oficial y "Absoluta" de la Embajada, que Negó Exigirle Dicha Documentación a Sudamericanos que Viajen en Calidad de Turistas

La embajada de **España** descartó "**absolutamente**" que ese país tenga previsto exigirle visa a ciudadanos argentinos o de otras naciones sudamericanas que viajen en calidad de turistas.

"La Embajada de España en Buenos Aires desmiente oficial y absolutamente la información dada ayer por el diario español 'El Periódico de Catalunya'", señalaron ayer las autoridades diplomáticas a través de un comunicado.

El gobierno argentino había adelantado que expresaría su inquietud ante su par español, frente a la información reflejada incluso por distintos medios locales.

El jefe de Gabinete, **Alfredo Atanasof**, sostuvo que el canciller **Carlos Ruckauf** plantearía el tema durante su estadía en Madrid, en el marco de la visita que realiza el presidente **Eduardo Duhalde** para participar de la II Cumbre de países de la Unión Europea, América latina y el Caribe.

Atanasof había aclarado, de todos modos, que el gobierno argentino no contaba con ninguna confirmación oficial sobre la posible aplicación o análisis de esa medida.

"No hemos tenido hasta el momento ninguna información oficial de ningún país en ese sentido. Pero es verdad que el canciller tomó ese rumor que ayer estuvo instalado y que va a plantear el tema en el viaje que está realizando con el presidente", señaló Atanasof en Casa de Gobierno.

Los trascendidos, desmentidos en forma oficial pocas horas después, señalaban que la exigencia de visado a visitantes argentinos estaría en estudio en el Ministerio del Interior de España y formaría parte de un paquete más amplio cuyo objetivo sería poner coto a la inmigración ilegal.

Los ciudadanos argentinos tienen ingreso libre a España como turistas y pueden permanecer hasta 90 días en su territorio sin otra exigencia que la presentación del pasaporte.

Las repercusiones sobre la medida, desmentida por la embajada española, se instalaron desde la mañana cuando el director nacional de Migraciones, Juan Manuel Llavar, manifestó que sería **"un golpe muy duro"** para los argentinos.

Llavar señaló que, pese a que el pedido de visado es una tendencia en el mundo, **"sorprende de sobremanera"** la decisión de España.

Por su parte, el secretario de Cultura, Rubén Stella, dijo a esta agencia que la medida no se correspondería **"con el pensamiento del pueblo español que habla en general de abrirnos los brazos y darnos la posibilidad de tener ahí un refugio a quienes los quieran utilizar"**.

MALVINAS: PODRAN VIAJAR A LAS ISLAS CON PASAPORTE NACIONAL

Los gobiernos de Argentina y Gran Bretaña resolvieron extender la visita que los ciudadanos con pasaporte nacional podían realizar a las Malvinas a las islas **Georgias del Sur y Sandwich del Sur**.

Las visitas de ciudadanos argentinos a dichas islas tendrán lugar bajo la fórmula de soberanía denominada "**paraguas**" que resguarda la disputa que ambos países mantienen por el archipiélago del Atlántico Sur.

En un comunicado difundido por la Cancillería, se informó que el canciller Carlos Ruckauf, y el embajador británico en el país, Robin Christopher, **"alcanzaron un entendimiento"** en relación **"a las visitas de ciudadanos argentinos a las Islas Georgias del Sur y Sandwich del Sur"**.

"La fórmula se aplica a las mencionadas visitas así como a todos los actos necesarios para que las mismas se realicen", se indicó.

El retorno de los ciudadanos nacionales a las islas es producto de la Declaración Conjunta que Argentina y el Reino Unido suscribieron en julio de 1999, tras la guerra de 1982.

Uno de Cada Cinco se Quiere ir del País

Uno de cada cinco habitantes de la **Capital Federal** y el conurbano bonaerense quiere emigrar del país por la situación socioeconómica y la escasa posibilidad de realización personal y la mayoría de ellos piensa en **España y Estados Unidos** como los destinos para rehacer su vida, según una investigación de la **Universidad de Ciencias Empresariales y Sociales** (UCES).

El sondeo tomó una muestra de 300 personas de todas las edades y clases sociales que viven en la Capital Federal y el Gran Buenos Aires, de las cuales el 22 por ciento contestó que pensaba en irse de la Argentina, frente al 78 restante que se negaba a tomar esa decisión.

De los que quieren irse, el 17 por ciento manifestó que no sabe a dónde y un 4 por ciento que duda entre varios destinos, por lo que el informe concluyó que hay un 21 por ciento de respuestas generadas más a partir de la **"bronca"** que de sus posibilidades reales de partir, pero el 79 por ciento restante tiene objetivos más claros.

España, con el 34 por ciento, y Estados Unidos, con el 32 por ciento, encabezan el ranking de los destinos preferidos por los argentinos para iniciar una nueva vida en el exterior. En tercer lugar, aparece la opción de Italia, con el 8 por ciento.

De estos datos puede surgir la explicación de por qué España (desmentida) y la Unión Europea analizan la posibilidad de exigir visas de ingreso a los turistas argentinos y de otros países sudamericanos, para evitar los inmigrantes ilegales.

También es una señal de por qué Estados Unidos en febrero pasado anuló para los argentinos el programa de exención de visado que permitía ingresar y permanecer durante 90 días en territorio norteamericano, en calidad de turista y con el único requisito de tener pasaporte en regla. El estudio añade que España es elegida por personas con inquietudes tanto laborales como profesionales, de clase media, nivel educacional alto, de mayor edad y desocupados.

Quien opta por Estados Unidos tiene menor nivel de educación, pertenece a la clase trabajadora y, en forma mayoritaria, son jóvenes con ocupación que ven al país americano "**como La Meca de las realizaciones laborales monetarias**".

El 24 por ciento de los encuestados respondió que tiene parientes en el exterior y el 52 por ciento dijo tener algún conocido viviendo fuera del país, en especial, en los mismos países elegidos para emigrar: España, Italia y Estados Unidos. El 31 por ciento de los padres aconsejaría a sus hijos irse fuera del país y el 27 por ciento de los abuelos -en su mayoría las mujeres-, haría lo mismo con sus nietos.

HISTORICA ACUSACION CONTRA LA CORTE

Dictamen de Mayoría de Diputados Contra los Nueve Miembros del Máximo Tribunal

Un dictamen de mayoría que **acusa a los nueve miembros de la Corte Suprema por mal desempeño y posible comisión de delito** en el ejercicio de sus funciones fue aprobado en la Comisión de Juicio Político de Diputados, lo que fue considerado por sus impulsores como un **"hecho histórico"**. Contrariamente, por el rechazo al inicio de un juicio político contra los integrantes del Máximo Tribunal, fueron presentados al menos dos dictámenes de minoría con la firma de tres diputados del PJ alineados con el menemismo: la riojana **Alejandra Oviedo**, el pampeano **Manuel Baladrón** y el salteño **Enrique Tanoni.**

La acusación contra la totalidad de los miembros de la Corte Suprema de Justicia -que en realidad fue estructurada en nueve dictámenes, cada uno de ellos dedicado a un ministro diferente- fue suscripta por 14 de los 17 diputados presentes en la reunión y por dos radicales que enviaron por carta su apoyo.

Si bien en un principio en el dictamen de mayoría había sumado su aval el justicialista **Franco Caviglia** por **"íntima convicción"**, más tarde -según fuentes parlamentarias- el legislador pidió que se retirara su firma de los dictámenes acusatorios con el argumento de que el bloque del PJ aún no había discutido el tema.

De este modo, las acusaciones por mal desempeño y posible comisión de delito en el ejercicio de sus funciones quedaron respaldadas por tres justicialistas, ocho radicales, tres aristas y dos frepasistas, aunque todavía existe margen desde el punto de vista reglamentario para que se sumen más firmas a los dictámenes.

De hecho, uno de los ausentes de la reunión que se desarrolló bajo estricto quórum, el justicialista cordobés **Eduardo Di Cola**, había adelantado que sumaría su firma al dictamen de la mayoría, en tanto algunas fuentes consignaban que **Jorge Casanovas** (PJ-Buenos Aires) presentaría un dictamen por separado.

Más allá de estos casos puntuales, lo cierto es que la reunión de ayer de la comisión dejó expuesta la **división que existe dentro del bloque justicialista** entre diputados con posturas a favor y en contra de avanzar en el proceso de juicio político contra la Corte Suprema. Incluso, fuentes legislativas vinculadas con algunos de los legisladores del PJ que no asistieron al encuentro argumentaron que esos diputados no se habían presentado porque habían establecido que recién se pronunciarían sobre el tema cuando el bloque tomara una postura en conjunto.

En cambio, los tres justicialistas que suscribieron el dictamen -el presidente de la comisión, el santacruceño **Sergio Acevedo**, el tucumano **Ricardo Falú** y el cordobés **Guillermo Jhonson**- dejaron trascender que habían optado por avanzar más allá de la bancada porque **"el bloque venía postergando una definición"**.

En forma paralela, el presidente del bloque de diputados del PJ, **Humberto Roggero**, confirmó que el martes se reunirá en pleno la bancada justicialista para resolver qué actitud asumirá frente al dictamen de mayoría emitido por la comisión, que acusa por mal desempeño de sus funciones a los miembros de la Corte.

En buena medida, la suerte que correrán las acusaciones contra los ministros del Máximo Tribunal quedará sujeta al resultado de esa discusión -que promete ser ardua-, dado que, para poder promover la acusación ante el Senado, la Constitución establece que es necesario que coseche los dos tercios de los votos.

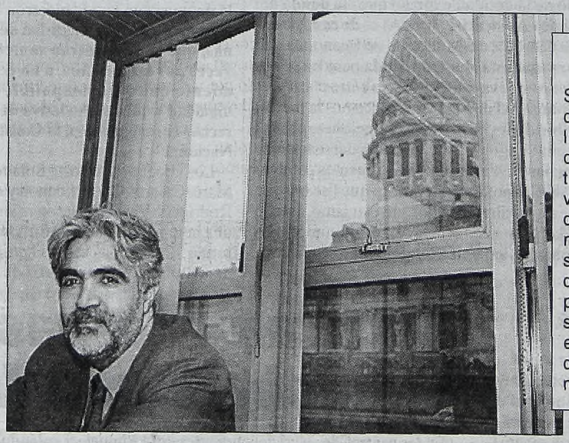

Cargos

Sergio Acevedo, titular de la Comisión de Juicio Político. Los nueve miembros del alto Tribunal están acusados de mal desempeño y posible comisión de delito en el ejercicio de sus funciones.

En tanto, por el lado de la UCR, cuyos ocho representantes en la comisión respaldaron el dictamen acusatorio, fue emitido un comunicado en el que consignaron que votaron en consonancia con **"la posición histórica asumida por la UCR desde el momento en que se produjo el aumento del número de miembros de la Corte en 1990"**.

También adoptaron una posición homogénea en favor del dictamen de mayoría los diputados del Interbloque Alternativa -**Elisa Carrió, Héctor Polino** y **María América González**- y las dos representantes del Frepaso, **Nilda Garré** y **Araceli Méndez de Ferreira.**

Los diputados que firmaron el dictamen de mayoría coincidieron en destacar en el marco de la reunión que se desarrolló en el tercer piso del edificio Anexo, que **"más allá de lo que ocurra con las acusaciones en el recinto"**, la firma del despacho constituye **"un hecho histórico"**. **"Ojalá que más allá del resultado final de este proceso, es decir de si las acusaciones prosperan o no en el recinto, esto sirva para que la sociedad confíe en sus poderes públicos y en la calidad de la representación"**, sostuvo Acevedo.

Quien disparó duramente contra quienes emitieron el despacho de mayoría fue la menemista Alejandra Oviedo. **"Este dictamen es una inyección letal para el sistema democrático y para la República en estos momentos críticos"**, dijo.

Por su parte, la diputada Carrió destacó como "un hecho histórico" la firma del dictamen de mayoría, expresó su confianza en que **"la Cámara respaldará"** la acusación y señaló que "las circunstancias del país son tan cambiantes que habrá que esperar un día favorable para dictar justicia".

LLEGAN A EZEIZA 5.700 FRASCOS DE INSULINA DONADOS POR UNA CADENA RADIAL ESPAÑOLA

Una cargamento con 5.700 frascos de insulina donados mediante una campaña solidaria de la cadena de emisoras radiales españolas COPE llegará hoy al **Aeropuerto Internacional de Ezeiza,** en un vuelo de Aerolíneas Argentinas.

El envío arribará a Buenos Aires a las 7, y será recibido en una ceremonia de la que participarán Bernardo Herráez, Rafael Pérez del Puerto y Esteban Pérez Almeida, presidente, consejero delegado y director del programa "**Los Decanos**" de la CADENA COPE, respectivamente, responsables de la campaña solidaria en España.

También estarán Manuel Alabart, embajador de España; Antonio Mata, presidente de Aerolíneas Argentinas; Aurora Duhalde, presidenta de REDES; Rosa Marta Lobo, delegada de la Cruz Roja Internacional en Latinoamérica; y el referente de la Red Solidaria Juan Carr, entre otros.

El cargamento forma parte del segundo envío, ya que a principios de marzo llegaron al país los primeros 1.440 frascos, y servirá para atender a cerca de un millar de pacientes durante tres o cuatro meses, según informó Carr.

En la campaña solidaria colaboraron la ONG Cooperación Internacional, la Asociación de Diabéticos Ademadrid, el Colegio Oficial de Farmacéuticos de Madrid y la Clínica Universitaria de Navarra.

Mujeres en Zona de Riesgo

EL 35 POR CIENTO DE LAS ARGENTINAS NO CUMPLE CON EL CONTROL GINECOLOGICO ANUAL

Un estudio privado reveló que el 35% de las mujeres argentinas no cumple con el control ginecológico que recomiendan las normas de prevención sanitaria y que el 7% llega al consultorio del especialista por primera vez sólo cuando se trata de un embarazo.

En este contexto, el informe señala también la traducción directa que tiene la no asistencia a los especialistas en salud femenina en la incidencia del cáncer de mama y de cuello uterino.

En la **Argentina,** las estadísticas muestran que se producen 5.500 nuevos casos por año de cáncer de cuello uterino, que en un alto porcentaje son detectados cuando la enfermedad se encuentra ya en un estado avanzado.

El control ginecológico anual, señalaron los especialistas a cargo del estudio, "**incluye la realización de un papanicolaou y un examen mamario: ambos procedimientos de bajo costo y que apuntan a la prevención de enfermedades malignas**".

"La consulta ginecológica es, además, el marco adecuado para plantear la planificación familiar", sostiene el informe.

La encuesta, realizada sobre un conjunto de 900 mujeres, mostró además que el 29% de los embarazos se produce por **"errores en el uso de los métodos anticonceptivos"**, con cierta incidencia de "métodos folklóricos" sin respaldo científico.

Frente a la realidad de que la falta de prevención se traduce en el fracaso de la planificación familiar y luego en la alta incidencia de enfermedades malignas, el estudio advirtió sobre la necesidad de que **"el control ginecológico de rutina"** se realice "**una vez por año**".

"En él se incluyen el examen ginecológico y mamario, el papanicolaou y la colposcopia", señalaron los médicos, mientras que **"la mamografía se recomienda a partir de los 40 años, o antes si el médico lo considera necesario**".

Asimismo, señalaron que "el ginecólogo puede enseñarle a la mujer a realizarse el autoexamen mamario, que debe repetirse todos los meses luego del período menstrual", para detectar la aparición de cambios en la textura o coloración de la piel en las mamas o la detección de algún nódulo.

Incluso, destaca, en el caso de planificación de un embarazo, la necesidad de que la mujer comience a ingerir ácido fólico antes del período efectivo de gestación, ya que **"esta vitamina disminuye en un porcentaje muy importante el riesgo de ciertas malformaciones en los bebés**".

En la provincia de **Buenos Aires,** el último informe quinquenal difundido por el Programa de Actualización del Registro del Cáncer señala que el cáncer de mama es el de mayor incidencia en la población femenina.

Esto quiere decir que incide en un 29,9% de las mujeres bonaerenses, mientras que el de colon lo hace en un 12,21% y el de cuello de útero en un 9,21%.

PELIGRA EL SISTEMA

Los responsables de clínicas y sanatorios de la provincia de Buenos Aires, junto a los médicos y otros profesionales de la salud, **advirtieron que peligra el sistema sanitario** ante el corte de la cadena de pagos con las obras sociales. Las clínicas y profesionales reclamaron además al gobierno provincial que contemple la demora en el pago de impuestos y no aplique multas. El **Frente de Prestadores de la Salud** bonaerense, que nuclea a los bioquímicos, médicos, odontólogos, kinesiólogos y clínicas y sanatorios de la Provincia, expresó que "**se está poniendo en riesgo la atención sanitaria en la provincia de Buenos Aires**".

Un comunicado de la entidad expresó que "**la deuda del Instituto Obra Médico Asistencial (IOMA) es de casi 200 millones de pesos**, escuchamos del Ministerio de Economía que existe **voluntad** de **pagar esta abultada deuda** pero **no se nos asegura** que tal intención se vaya a concretar a corto plazo".

"**No queremos romper el diálogo** y reconocemos la predisposición de las autoridades para buscar soluciones, pero el tiempo pasa, la deuda se agranda y la situación del **sistema de salud está cada vez peor**", afirmaron. Los dirigentes plantearon al **Ministerio de Economía** bonaerense que "**se busque una salida a la cuestión tributaria**, porque el mismo Estado que no nos abona las prestaciones, nos exige que cumplamos con el pago de impuestos, **imponiéndonos multas, sanciones e intimaciones**".

PIDEN RESGUARDAR EL DERECHO A NACER DE EMBRIONES CONGELADOS

La **"urgente"** intervención del **defensor de Menores e Incapaces de la Cámara Civil Alejandro Molina** fue solicitada por un grupo de abogados para que se resguarde el derecho a nacer de **"miles"** de embriones congelados, confirmaron fuentes tribunalicias.

Los letrados reiteraron y ampliaron la denuncia en la que pidieron a Molina que tutele **"la integridad de personas, que se encuentran sometidas, a veces por largos años, a un congelamiento que es incompatible con su dignidad y que resulta lesivo de los derechos consagrados en la Constitución Nacional"**.

Los abogados Alberto Solanet, Luis María Casares, Lucas Lennon y Alberto Rodríguez Varela hicieron referencia a una nota publicada días atrás por el matutino "La Nación" sobre el nacimiento de un niño gestado a partir de un embrión congelado durante nueve años.

En el artículo periodístico, del 6 de mayo último, el médico Sergio Pascualini habría declarado **"tener en su instituto alrededor de 500 embriones congelados**".

Los denunciantes se basaron en otras manifestaciones públicas de médicos que practican la fecundación artificial para sostener que **"hay millares de niños absolutamente indefensos encerrados en congeladoras, a veces por largos años, cuyo destino previsible es la muerte"**.

Los abogados advirtieron sobre como se atiende la cuestión en otros países y criticaron el caso de Inglaterra donde, consignaron, el **"problema"** fue "**resuelto"** matando a quienes tengan más de cinco años de antigüedad en la congeladora.

"La reciente gestación -expusieron- **lograda a partir de un embrión de nueve años demuestra que el asesinato de miles de embriones en suelo británico configura un holocausto prenatal**".

Los denunciantes mencionaron también un intercambio epistolar de lectores de ese matutino, de acuerdo al cual el presidente de Fertilab, Jorge Blaquier, reconoció que su laboratorio mantenía congelados 212 embriones, aunque admitió desconocer la cantidad existente en el resto de establecimientos del país.

Los letrados pidieron a Molina que controle si se ha realizado un censo de embriones y de cuenta en el Poder Judicial de todo hecho vinculado con "**ovocitos prenucleados".** Los letrados quieren además que el resultado del relevamiento sea puesto en conocimiento de los ministerios de Salud y Justicia de la Nación.

● Caminata

Organizada por el Equipo de Diabetes del hospital municipal de Boulogne, se realizará el próximo jueves una nueva **"Caminata para la salud"** destinada a pacientes diabéticos. Según lo informado por el equipo, integrado por las doctoras **Gabriel Monsech**, **Claudia Varela** y la nutricionista **Marisol Pancino**, la participación es **"gratuita y sin límite de edad ni sexo, estando abierta la inscripción en Avelino Rolón 1100, todos los días hábiles de 8 a 12"**. Ese día los concurrentes a la caminata deberán presentarse en ayunas a efectos de realizarse un control previo de glucemia.

Recetan Hierbas Porque las Medicinas son Inaccesibles

En los **centros de salud** dependientes de la **Municipalidad de Rosario** comenzaron a **recetar hierbas medicinales** como alternativa frente a la escasez de insumos y el alto precio de los remedios.

Un vocero de Salud de la comuna local expresó que **los preparados de hierbas**, que ya se recetan en siete dispensarios barriales, "**cumplen con fomentar el uso de estas terapias alternativas y solucionar un problema de índole económico**".

Así, muchos de los **pacientes** que diariamente se acercan a los dispensarios **son derivados con la receta médica al Centro Comunitario 17 de Agosto** donde funciona una huerta medicinal.

En este predio se cultiva **albahaca**, para hacer bajar la fiebre y madurar los granos cutáneos; **aromo**, para frenar la gripe y la diarrea, y curar llagas y heridas; **cedrón**, como tranquilizante contra el insomnio; **eucalipto**, para mejorar las vías respiratorias; **llantén**, como desinflamatorio; y **manzanilla**, de efecto expectorante y tranquilizante.

La huerta medicinal también tiene plantaciones de **caléndula**, que cicatriza heridas; **borraja**, para calmar los dolores de garganta; **cola de caballo**, contra la tos y el catarro; **pasionaria**, para calmar las hemorroides; **salvia morada**, para disminuir la secreción de la leche materna y evitar el dolor de senos; **menta peperina**, para la digestión; y **romero**, que sirve para mantenerse despierto y combatir los hongos de los pies.

Los responsables de la huerta medicinal expresaron que "**los médicos me mandan la gente con una receta y acá les explicamos cómo usar las plantas medicinales**" y añadieron que, además, "**entregamos pomadas y cremas al dispensario Juana Azurduy, de barrio Empalme Graneros, porque está desabastecido de remedios**".

Por su parte, el coordinador de este centro de salud, **Ricardo Cordone**, reveló que "**de las 14.000 consultas anuales que se atienden, la mitad recibe indicaciones complementarias, mediante estas prácticas alternativas**".

Cordone aclaró que "**este vademécum de hierbas está incluido en la farmacopea nacional**", puntualizó.

Reclamo de los HIV

Un centenar de pacientes afectados por el virus HIV cortaron las calles frente al Ministerio de Salud, en la ciudad de **La Plata**, en reclamo de la entrega de la medicación que requieren para su tratamiento, informaron fuentes policiales.

El corte comenzó a las 11.30 de ayer, en la calle 50, entre 14 y 15, desde donde los pacientes **marcharon** hasta el Ministerio de Salud provincial, en 51 y 18, precisó la policía local.

Valeria Redondo, una de las integrantes de la Asociación de Pacientes Autoconvocados, explicó: "**Reclamamos al ministro de Salud** porque están **violando la ley de Sida al no entregar la medicina** de forma continua, **esto significa que la personas cortan su tratamiento, se enferman más y se mueren**".

Redondo remarcó que, además, en la ciudad de La Plata "**la primera causa de muerte de jóvenes de entre 16 y 25 años, es el Sida**".

SUS DOS HERMANOS SUFRIERON QUEMADURAS; LA MEJORA DE LAS CONDICIONES CLIMATICAS PERMITIO EL REGRESO DE MUCHOS EVACUADOS A SUS CASAS

Temporal: Nena Murió Alcanzada por un Rayo

Mientras la mejora en las condiciones climáticas favorecía el lento regreso de muchos evacuados a sus casas, una niña de once años murió en la localidad santafesina de Avellaneda y sus dos hermanitos resultaron con quemaduras, tras ser alcanzados por un rayo cuando retornaban de la escuela. La piba se llamaba **Graciela Noemí Pucheta** y murió como consecuencia de un **"paro cardiorrespiratorio por descarga eléctrica ambiental, con quemaduras graves en diversas partes del cuerpo"**.

De los 4.744 vecinos que permanecían evacuados, la cifra de damnificados se redujo a **3.289**. En tanto, **Lomas de Zamora** seguía siendo el distrito más afectado, con 1.100 evacuados, mientras **La Matanza** le sigue con 932, según informó la **Dirección Provincial de Defensa Civil**. Por su parte, **Mar del Plata** tenía anoche 449 aislados; **Benito Juárez**, en el sudeste bonaerense, 200; Quilmes, 190; Salto Argentino, 186; Arrecifes, 102 y Florencio Varela, 79, Pergamino, 26 y Necochea, 25.

En cambio, los vecinos de Moreno, San Antonio de Areco y Tandil ya regresaron a sus hogares. La **Municipalidad de Lomas de Zamora** informó que **"la grave situación que afecta al partido por el fenómeno meteorológico tiende a normalizarse de a poco. El personal de la Dirección municipal de Defensa Civil, encabezado por su responsable, Gustavo Pereyra, está trabajando sin descanso para paliar las necesidades de los habitantes más castigadas de nuestro partido"**.

Por otra parte, el frente húmedo y frío que se estacionó sobre el territorio del **Chubut** desde hace más de tres días, provocó al menos 150 evacuados por la lluvia y un número no precisado de pobladores aislados en el interior provincial, al quedar las rutas de ripio bloqueadas por la nieve. El director general de Defensa Civil del Chubut, **Américo Jones**, indicó que **"los evacuados por la lluvia provienen de ciudades de la costa, pero en el interior las dificultades se dan por la nieve acumulada"**.

Cielo Cubierto

Las lluvias disminuyeron, pero continuó el mal tiempo y bajó la temperatura.

Si bien no hay datos oficiales, en Comodoro Rivadavia hay al menos 40 familias evacuadas, todas de escasos recursos económicos, que fueron trasladadas a distintos centros periféricos municipales. **Evaristo Melo**, jefe de los bomberos de **Trelew**, indicó que **"hay ya diez personas evacuadas y otras tantas que no quieren hacerlo por miedo a que en sus viviendas se produzcan saqueos"**.

El **SMN** dispuso el alerta por lluvias y tormentas para la zona de **Corrientes**, **Chaco**, **Formosa** y **Misiones**, donde según informó, un frente frío que se extendía entre el norte de Uruguay y el centro de Corrientes, originaba lluvias y tormentas de variada intensidad. Otro frente de tormenta se registraba en la región patagónica, donde **"un sistema de baja presión ubicado frente a la costa de Chile a la altura de Puerto Mont, mientras que un centro de alta presión se localizaba sobre el este de Santa Cruz, fenómeno que causaba lluvias, lloviznas y nevadas en la zona"**.

Encuesta Apoya Unión de Homos

La **Comunidad Homosexual Argentina** (CHA), hace saber que **"la encuesta nacional solicitada por la Fundación Ford y Body Shop, sobre derechos sexuales y reproductivos"**, realizada por el **Instituto Social y Político de la Mujer** a través de MORI Argentina durante el año 2001, con 2.000 entrevistas en todo el país **"constituye hasta el momento, la referencia más importante y representativa de la Argentina"**.

Según la CHA, los resultados en la ciudad de Buenos Aires dicen que el **62% apoya la legalización de las parejas homosexuales**, y que los principios de igualdad de derechos de las personas sin discriminación de orientación sexual e identidad de género fueron acompañados por esta estadística que **"nos alentó para presentar el proyecto de Ley de Unión Civil"**.

La CHA, señala que **"el proyecto de Ley de Unión Civil ya obtuvo consenso en la Comisión de Derechos Humanos"**, quien ha pedido informes al Tribunal Superior de Justicia, al Colegio Público de Abogados, a las Cátedras de Derechos Privado I y II de la Universidad de Buenos Aires y a la Universidad de Palermo. Sin embargo el **Colegio Público de Abogados** porteño emitió un comunicado afirmando la inconstitucionalidad del proyecto en donde **"nos compara con deficientes mentales"**, señala la CHA.

En ese sentido, **Ricardo O. Busacca**, diputado y vicepresidente 3º de la **Legislatura** porteña, manifestó que el jefe de Gobierno, Aníbal Ibarra, debería **vetar** el proyecto **"por cuanto es a todas luces inconstitucional, ya que implica una intromisión en una materia propia del Código Civil de la Nación"**, puntualizó.

SAQUEAN TREN CON CARBON

MENDOZA.- Las postales se repiten cada vez con mayor frecuencia en nuestro país. Esta vez, cerca de cien personas de una villa de la localidad de **Luján de Cuyo** subieron a un tren de carga que circulaba por el lugar y robaron parte del carbón de coque que el convoy transportaba sin saber que el material sustraído presentaba **"algún grado de toxicidad"**. El comisario de la seccional 11ª de Luján de Cuyo, **Jorge Pérez**, dijo que **"por existir en ese lugar un paso a nivel sin barreras, el tren circula a paso de hombre"**.

Y añadió: **"Fue en ese momento que aparecieron niños, jóvenes, adultos y ancianos, se abalanzaron trepando a los vagones, y empezaron a tirar desde los vagones parte de la carga de carbón de coque, también conocido como carbón de piedra, mientras otros desde abajo se lo llevaban para sus casas"**.

El hecho se produjo el pasado miércoles cuando un tren de la empresa **América Latina Logística** (ALL) transitaba por la margen norte del río Mendoza desde la planta de **Repsol-YPF**, en Luján de Cuyo, hacia Palmira, ciudad distante unos 25 kilómetros al este de la capital mendocina.

El jefe policial aclaró: **"Esto suele ocurrir siempre para esta época de frío, y la mayoría roba este carbón para calentar sus viviendas, pero otros lo hicieron por el simple hecho de delinquir"**. En tanto, desde la destilería se informó que el convoy con la carga se dirigía primero a Palmira, pero que tenía como destino final la ciudad de Córdoba.

Técnicos de **Repsol-YPF** explicaron que el carbón de coque **"se utiliza como combustible en establecimientos siderúrgicos y no es para uso doméstico"**, y que presenta **"algún grado de toxicidad"** que la gente que lo roba desconoce. El comisario Pérez consideró que **"es una situación habitual"** la que se produce al paso del tren con los pobladores de esa villa.

La empresa **Repsol-YPF** tiene dos frecuencias diarias de traslado de estas cargas de carbón, una por la mañana y otra por la tarde, y la mayoría de las veces **"los robos se han producido por la tarde, cuando comienza a oscurecer y el tren pasa por el lugar"**.

"Es por esto que le hemos solicitado a la empresa que trate de implementar los dos traslados durante la mañana, que es cuando esta gente todavía duerme", dijo el funcionario policial.

Después explicó que al lugar **"llegó personal de la comisaría en un patrullero pero que hubo que agregar refuerzos con cuatro móviles más para controlar la situación"**.

Sin embargo, hubo que **"negociar"** con la gente a la que **"se le permitió"** que se llevara el carbón para sus casas para evitar incidentes **"a cambio"** de que dejaran que el tren continuara su camino, finalizó el comisario.

Procesan a ex Jefes de Gendarmería

Varios ex jefes de la Gendarmería Nacional fueron procesados por supuestas irregularidades en contratos de 200 millones de pesos con una empresa española dependiente de la alemana Siemens, se informó en los tribunales.

Los procesados son **Timar Musumeci, director de la fuerza de seguridad durante el menemismo** -a quien además se le impuso un embargo de 5.000 pesos-, y otros **10 ex gendarmes de alto rango**, a quienes se les imputa el delito de **"negociaciones incompatibles con la función pública"**, que prevé **penas de uno a seis años e inhabilitación especial perpetua**.

El procesamiento fue dispuesto al juez federal **Claudio Bonadío**, quien dictó la **falta de mérito** para **una docena de ejecutivos de Siemens**, pero a la vez reiteró a España los exhortos solicitando **el arresto preventivo con miras a extradición** de tres ejecutivos de la compañía **Telemática y Comunicaciones S.A.** (TeCoSA), filial de la compañía germana en la península ibérica.

Los investigadores sospechan que **la licitación por 200 millones de pesos** habría sido **direccionada** a favor de TeCoSA -fabricante de los equipos- en una operación asistida con créditos **"blandos"** del **Fondo de Ayuda al Desarrollo** (FAD) que proporciona el Gobierno español a otros países, dijeron fuentes judiciales.

La acusación a **Musumeci** y sus camaradas es por **"negociaciones incompatibles con la función pública"**, una figura jurídica que suele utilizarse en procesos por supuesta corrupción.

Bonadío además dictó la **"falta de mérito"**, o sea que aún no tiene elementos para procesar o sobreseer, para doce directivos y jefes de Siemens Argentina, entre ellos su ex vicepresidente ejecutivo, **Luis Schirado**.

● Santificación

Jorge Martínez, el presbítero responsable de la causa de la beatificación de Fray Mamerto Esquiú, adelantó en Catamarca que **"cada día está más cerca su santificación"**, tras aprobarse en la Santa Sede su último milagro, que **"da cuenta de una persona que quedó ciega por una trombosis de retina y los médicos de Catamarca y Córdoba dijeron que no había nada que pudiera reponer las células nerviosas perdidas"**. Por lo tanto **"esta persona invocó al Fray Mamerto y recobró la vista"**, ponderó **Martínez**.

● Charlas Sobre Distonías

Un ciclo de **charlas gratuitas** acerca de los **diferentes tipos de distonías**, enfermedad que afecta a los movimientos musculares, **comenzará el próximo martes** en el Hospital de Clínicas **"José de San Martín"**. El ciclo **continuará el 18 de junio**, con los tratamientos para la distonía; **el 20 de agosto** con los métodos de rehabilitación y **el 17 de septiembre** se hablará de los aspectos psicológicos de la patología.

● Santuarios Para Ballenas

En **San Pablo**, el gobierno de Brasil aseguró que cuenta con el **apoyo de Argentina y Sudáfrica** para convertir al Atlántico sur en un **santuario para las ballenas**, además de anunciar gestiones con Japón para mantener el veto a la caza de los cetáceos, vigente desde 1986. El ministro de Medio Ambiente brasileño, **José Carlos Carvalho**, viajará a Japón el lunes para presentar la propuesta brasileña ante la CIB (Comisión Internacional de la Ballena), con el apoyo argentino y sudafricano.

● Reparten Subsidios

La comuna de **Almirante Brown**, que dirige **Hebe Maruco**, dispuso un amplio operativo en las doce localidades para facilitar la información a los **17.300 beneficiarios** que están en condiciones de recibir la ayuda de **capacitación** y poder **percibir** el subsidio de **$150**, destinados a jefas y jefes de hogar. La directora de Empleos **Graciela Doldán**, secundada por **Irma Porto** confirmó que ya comenzaron a recibir el dinero los **17.300** beneficiarios.

● PAMI: Nuevos Síndicos

Asumieron sus funciones en el **PAMI**, los nuevos síndicos, doctores **Héctor Miguel Vetulli, Ramón Alfredo S. González Fernández** y **Luciano Arizaga**, y el contador público **Patricio Luis Duhalde**, quienes fueron designados por la **Resolución Nº 129**, del ministro de Salud de la Nación, doctor **Ginés González García**. Como se recordará, el año pasado, por Resolución ministerial nº 730/01, se dispuso el nombramiento de los cuatro síndicos en el **INSSPJP**.

GISELLE RIMOLO DECLARO, L

Ajetreo
El ingreso a Tribunales, aunque movido, fue mucho más tranquilo que la salida. La novia de Soldán sufrió un desmayo en la puerta del Palacio Judicial.

La Novia de Silvio Soldán Estuvo 9 Horas en los Tr
Continúa Siendo Complicada; "Volver a la Cárcel Sería T

Giselle Rímolo, novia del locutor **Silvio Soldán**, fue careada ayer con una médica que se desempeñó en su clínica del barrio de **Belgrano**, durante una ampliación de su declaración indagatoria, en la causa en la que se la investiga por estafas reiteradas contra pacientes a los cuales sometía a tratamientos para adelgazar. Al salir del **Palacio de los Tribunales** capitalino, donde permaneció casi 9 horas, la acusada se desvaneció y tuvo que ser trasladada un taxi a un centro asistencial, ocasión en la que se registraron escenas de tenso dramatismo.

Rímolo, que dijo que **"volver a la cárcel sería terrible"**, se presentó pasadas las 9 de esta mañana de ayer ante el juez de **Instrucción Mariano Bergés**, a cargo de la causa, para de esa forma ampliar su declaración indagatoria y cotejar algunas firmas respecto a la documentación que la incrimina.

La posibilidad de que la pareja de **Soldán** regrese otra vez a la prisión de **Ezeiza** se incrementó en los últimos días, luego de que un abogado solicitara nuevamente su detención, a raíz de la muerte de una mujer, que se habría atendido como paciente en su centro de salud.

Además **Rímolo** amplió su declaración en relación a otras 14 nuevas denuncias en su contra formuladas por presuntos damnificados.

Actualmente **Rímolo** se encuentra procesada por **"asociación ilícita y estafas reiteradas"**, aunque permanece en libertad debido a la excarcelación bajo fianza, que le concedió la **Sala IV** de la **Cámara del Crimen**.

Diversos allegados a la investigación confirmaron que en la primera parte de la ampliación de la declaración indagatoria, **Rímolo**, asistida por su abogado **Fernando Burlando**, **"cotejó fichas de pacientes"** de la clínica de estética médica que regenteaba, ubicada en el barrio porteño de **Belgrano**.

Varias de las personas que figuran en las fichas forman parte de los querellantes, que actúan en la causa como supuestos damnificados.

Burlando explicó que, la semana próxima, piensa denunciar a 2 de los testigos, **"porque habrían cambiado sus dichos"** para perjudicar a su cliente.

Trascendió que la defensa entregó un listado, con una decena de profesionales de la salud (entre psicólogos y toxicólogos), p
mo **"peritos de p**
tonces dictámene
de que sean evalu
trado.

Por la tarde, **R**
con **Susana Seca**
que trabajaba en
ca Integral Elcan
da el miércoles d
tras permanecer p
rios meses.

Saltó el Corralito: Audaz Ladrón Mostró un Escrito y se Alzó con el Dinero de un Banco

Escasos segundos utilizó ayer un marginal que robó una sucursal que el **Banco Credicoop** tiene en la localidad bonaerense de **Wilde**. Se ignora el monto sustraído por el delincuente, que consiguió escapar.

Los voceros explicaron que el hecho aconteció a las 13.50 de la víspera, cuando el imputado ingresó a una sucursal bancaria ubicada en el cruce de avenida **Mitre** y **Las Flores**.

De inmediato, el malviviente se aproximó a una caja, que era atendida por una empleada, y velozmente depositó una nota sobre el mostrador, la cual decía que estaba armado y que había un cómplice en la puerta de la entidad.

Con suma rapidez, el sujeto se apoderó de gran cantidad de billetes y luego fugó a la carrera sin que la situación pudiera ser advertida por los custodios del edificio bancario.

El esclarecimiento de este hecho quedó en manos de los funcionarios pertenecientes a la **Dirección Departamental de Investigaciones** de **Lomas de Zamora**, que ahora analizan la filmación lograda por la cámara de circuito cerrado que había en el recinto donde se registró el asalto, para de esa manera determinar la fisonomía del acusado.

Además, los guardianes del orden efectuaron anoche varias diligencias en la zona destinadas a localizar al sujeto. Los expertos de la **Policía Científica** realizaron diferentes pericias en el lugar del episodio.

En la causa intervinieron los miembros del departamento judicial de **Lomas de Zamora**.

ACTO DEL "FORO DE R

El **Foro de Respeto a la Vida**, celebró ayer en el gimnasio **Etchart** del **Club Ferro Carril Oeste**, en Caballito, un exitoso acto en homenaje a las **víctimas de la inseguridad y la injusticia social**, que contó con el fervor de sus concurrentes. Ante el creciente avance de la ola delictiva, se suma gente a estos actos, que sirve para aunar esfuerzos en combatir dicho flagelo.

Con la asistencia de juristas, profesionales, religiosos y vecinos preocupados por la inseguridad, se trazaron varios objetivos. Entre ellos, **fortalecer la lucha contra la injusticia social; impulsar la sanción de leyes en protección a la sociedad; y luchar contra la impunidad resguardando los derechos humanos y del niño**.

La idea coincidente de los presentes, era obtener de los responsables, leyes que se adapten a estos tiempos difícultosos, evitando la impunidad con que se manejan los delincuentes en sus distintas formas.

¡QUE RATAS!: ROBARON UNA SILLA DE RUEDAS

Dos delincuentes, quienes le habían robado la silla de ruedas a una mujer que tiene ambas piernas amputadas en la localidad de **Loma Hermosa,** fueron detenidos por personal del Comando de Patrullas de San Martín.

Informó una fuente policial que los ladrones se llevaron la silla de ruedas de un local comercial ubicado en la entrada de su vivienda, de la mencionada localidad del partido de 3 de Febrero en el norte del Gran Buenos Aires.

La mujer, de 64 años, de inmediato dio aviso a la policía que, con la descripción de los ladrones, los apresó con la silla robada en el cruce de Presidente Perón y Berutti y los dejaron detenidos en la comisaria 5ª de 3 de Febrero.

Uno de los detenidos fue identificado como Carlos Javier Boisio, de 18 años, mientras que el otro es un adolescente de 17 años.

Tomó intervención judicial el titular de la UFI (Unidad Funcional de Instrucción) Nº 6 del Departamento Judicial de San Martín.

GISELLE RIMOLO DECLARO, LA CAREARON Y SE DESMAYO

La Novia de Silvio Soldán Estuvo 9 Horas en los Tribunales Porteños; su Situación Continúa Siendo Complicada; "Volver a la Cárcel Sería Terrible", Señaló con Preocupación

Ajetreo
El ingreso a Tribunales, aunque movido, fue mucho más tranquilo que la salida. La novia de Soldán sufrió un desmayo en la puerta del Palacio Judicial.

Giselle Rímolo, novia del locutor **Silvio Soldán**, fue careada ayer con una médica que se desempeñó en su clínica del barrio de **Belgrano**, durante una ampliación de su declaración indagatoria, en la causa en la que se la investiga por estafas reiteradas contra pacientes a los cuales sometía a tratamientos para adelgazar. Al salir del **Palacio de los Tribunales** capitalino, donde permaneció casi 9 horas, la acusada se desvaneció y tuvo que ser trasladada un taxi a un centro asistencial, ocasión en la que se registraron escenas de tenso dramatismo.

Rímolo, que dijo que **"volver a la cárcel sería terrible"**, se presentó pasadas las 9 de esta mañana de ayer ante el juez de **Instrucción Mariano Bergés**, a cargo de la causa, para de esa forma ampliar su declaración indagatoria y cotejar algunas firmas respecto a la documentación que la incrimina.

La posibilidad de que la pareja de **Soldán** regrese otra vez a la prisión de **Ezeiza** se incrementó en los últimos días, luego de que un abogado solicitara nuevamente su detención, a raíz de la muerte de una mujer, que se habría atendido como paciente en su centro de salud.

Además **Rímolo** amplió su declaración en relación a otras 14 nuevas denuncias en su contra formuladas por presuntos damnificados.

Actualmente **Rímolo** se encuentra procesada por **"asociación ilícita y estafas reiteradas"**, aunque permanece en libertad debido a la excarcelación bajo fianza, que le concedió la **Sala IV** de la **Cámara del Crimen**.

Diversos allegados a la investigación confirmaron que en la primera parte de la ampliación de la declaración indagatoria, **Rímolo**, asistida por su abogado **Fernando Burlando**, **"cotejó fichas de pacientes"** de la clínica de estética médica que regenteaba, ubicada en el barrio porteño de **Belgrano**.

Varias de las personas que figuran en las fichas forman parte de los querellantes, que actúan en la causa como supuestos damnificados.

Burlando explicó que, la semana próxima, piensa denunciar a 2 de los testigos, **"porque habrían cambiado sus dichos"** para perjudicar a su cliente.

Trascendió que la defensa entregó un listado, con una decena de profesionales de la salud (entre psicólogos y toxicólogos), para que actúen como **"peritos de parte"** y emitan entonces dictámenes particulares, a fin de que sean evaluados por el magistrado.

Por la tarde, **Rímolo** fue careada con **Susana Secardini**, una médica que trabajaba en el **Centro de Estética Integral Elcano**, y que fue detenida el miércoles de la semana pasada tras permanecer prófuga durante varios meses.

Secardini, luego de ser capturada, brindó numerosos detalles sobre el funcionamiento de la clínica en los que implicó a **Rímolo**, de la cual narró que se hacía pasar por doctora.

Después de ser indagada el viernes último, **Cecardini**, acusada de coautora de estafas reiteradas cometidas en la clínica, fue alojada en el penal de **Ezeiza**.

En ese mismo establecimiento carcelario, **Rímolo** estuvo 170 días alojada, hasta el 25 de abril, cuando fue excarcelada luego que se abonara una fianza de 300 mil pesos.

Respecto al careo, realizado entre **Cecardini** y su cliente, **Burlando** añadió que **"fue muy productivo para la defensa"** y anunció que el trámite continuará la semana próxima.

Al abandonar el edificio tribunalicio y mientras era custodiada por los funcionarios de la **Policía Federal**, **Rímolo** padeció un desmayo y en esas circunstancias se vivieron escenas de gran dramatismo. La mujer tuvo que ser subida a un auto de alquiler y conducida a un nosocomio.

Por su parte, el abogado **Miguel Arce Aggeo** pidió horas atrás al juez **Bergés** nuevamente la detención de la novia de **Soldán**, en el marco de una denunciada presentada por **Teodora Cabrera**, madre de **Lilian Díaz**, que se afirma falleció mientras se sometía a un tratamiento de la clínica de la supuesta facultativa.

Arce Aggeo solicitó que se califique el expediente como **"tráfico de medicamentos seguido de muerte"**, ya que que el caso de **Díaz** figura entre las 14 nuevas denuncias, agregadas a la investigación por estafas reiteradas en contra de la novia de **Soldán**, por la que **Bergés** tendrá que resolver en los próximos días si procesa o no a la imputada.

"Que Rímolo está libre no quiere decir que su situación procesal se haya resuelto", indicaron los informantes.

Dolor sin Límites
El colegio donde se precipitó la tragedia. En la otra escena, la vecina que habló maravillas de la menor que se quitó la vida.

Menor se Suicidó en el Baño del Colegio al que Concurría

Una adolescente de 15 años se quitó la vida, tras descerrajarse un balazo en la cabeza, hecho ocurrido en el baño de un colegio privado de la localidad de San Martín, al cual concurría. De acuerdo con algunas versiones recogidas en el establecimiento escolar, la menor, hija de un militar, se encontraba bajo tratamiento psiquiátrico. Autoridades policiales encontraron en poder de la infortunada chica cinco cartas, dirigidas a sus compañeras de estudio y a sus padres, en las que pidió disculpas y explicó los motivos que la llevaron a tomar la drástica determinación.

El trágico episodio provocó conmoción entre las compañeras de curso, docentes y padres de los alumnos, quienes concurrieron a retirar a sus hijos del establecimiento después de conocer la terrible noticia.

El hecho se produjo cerca de las 10 en el Instituto Escolar "**Sagrado Corazón de Jesús**", ubicado en la calle **Ramón Carrillo 4349 de San Martín, al noroeste del Gran Buenos Aires.**

Fuentes policiales indicaron que la chica se había dirigido a uno de los baños ubicado en el primer piso del edificio, donde se descerrajó un tiro en la cabeza con un revólver marca Taurus, calibre 6.35, un arma de bajo poder de fuego, que había llevado al colegio sin que nadie lo advirtiera.

De inmediato, Romina fue socorrida por las autoridades del colegio y trasladada al Hospital Castex, donde falleció pese a los intentos médicos para salvarle la vida.

Voceros judiciales confiaron que el padre de la menor fallecida es un gendarme retirado y añadieron que en sus cartas la chica expuso "múltiples causas" sobre los motivos de su decisión.

Según trascendió por testigos mencionados por voceros, Romina habría padecido epilepsia y habría estado bajo tratamiento médico, aunque esos datos no fueron corroborados por la Justicia.

Si bien los investigadores desconocían hasta anoche cómo la menor había obtenido el revólver, sospechan que podría haberlo sacado de su casa.

La adolescente vivía con sus padres en el partido de San Martín y tiene una hermana mayor, casada, quien reside con su familia en otro lugar.

Compañeros de Romina afirmaron que la infortunada adolescente les había dejado una carta en la que les pedía "disculpas" por la decisión que estaba por tomar y les informaba sobre los problemas que presuntamente hacían insoportable su existencia.

La adolescente fue descripta por sus compañeros como una chica muy solitaria, que últimamente se mostraba deprimida y habría estado bajo atención psiquiátrica por ese estado, trascendió en el colegio.

Al enterarse de la noticia por los medios, numerosos padres, absolutamente consternados y asustados, optaron por ir al colegio a retirar a sus hijos, mientras aseguraban que las autoridades del establecimiento no le habían dado ninguna información sobre lo ocurrido.

"**Sé lo que pasó por la televisión, más no sé. Yo vine a retirar a mi hijo, y por ahora, no me dieron ninguna explicación**", dijo uno de los padres.

Se supo que el colegio tiene unos 60 años de actividad y mucho prestigio en la zona, y que la cuota mensual que pagan los padres de los alumnos es alta, por lo cual se trata en general de chicos de clase media alta los que concurren allí.

Durante las primeras horas posteriores al conmocionante episodio, fueron infructuosos todo tipo de esfuerzos por contactar con autoridades del establecimiento a fin de requerir mayor información sobre lo ocurrido.

La chica se disparó en la cabeza con una pistola calibre 6.35 que habría ingresado entre sus ropas, de acuerdo a los dichos de una autoridad policial de San Martín, quien al serle requeridas mayores explicaciones del episodio, sostuvo que "**hay secreto de sumario impuesto por el juzgado actuante. Lo único que podemos decir es que todo indica que se trata de un suicidio en el baño del colegio, con una pistola considerada como arma de guerra, dadas sus características. Y todo se desencadenó durante el recreo. Como la chica demoraba en regresar a clase la fue a buscar una preceptora y la encontró herida de gravedad. Y, lamentablemente, después murió**".

La causa quedó caratulada como "suicidio", con intervención del juez de menores de San Martín **Rubén Catino**, quien esperaba esclarecer el trágico episodio luego de la declaración de los padres de la adolescente.

"ERA UNA NENA ENCANTADORA"

Mientras se mostró **"totalmente sorprendida"** por lo ocurrido, una vecina de la joven que se quitó la vida en el partido bonaerense de **San Martín** describió a Romina como "una nena muy dulce, encantadora".

Norma Benítez, quien tiene 53 años y además de ser vecina tiene su comercio al lado del edificio en el que vivía la joven que se suicidó, dijo a ***Crónica*** que "a Romina la conozco solamente por el hecho de que venía al kiosco a comprar bastante seguido y porque vivía acá al lado", y sostuvo que "era una nena muy dulce, encantadora, una chica muy linda. No sé qué hacía, nada más hablo de vez en cuando con la mamá, pero otra relación no tenía". Asimismo, la mujer expresó que **"estoy totalmente sorprendida por lo que pasó, la verdad que esto nos dejó helados"**.

Por su parte, otro de los vecinos de la joven, llamado **Alberto Giménez**, afirmó que "no conocía mucho a Romina, pero por lo que se podía ver, era una chica muy buena", y agregó que **"se veía que normalmente andaba con amigas, aunque parecía que las nenas con las que estaba siempre eran un poco más chicas que ella"**. "Todo el barrio está muy conmocionado por esto que pasó, porque Romina era muy joven. Siempre me va a sorprender que alguien de tan corta edad haya pensado que no quería vivir más y haya tomado la decisión de matarse".

Saltó el Corralito: Audaz Ladrón Mostró un Escrito y se Alzó con el Dinero de un Banco

Escasos segundos utilizó ayer un marginal que robó una sucursal que el **Banco Credicoop** tiene en la localidad bonaerense de **Wilde**. Se ignora el monto sustraído por el delincuente, que consiguió escapar.

Los voceros explicaron que el hecho aconteció a las 13.50 de la víspera, cuando el imputado ingresó a una sucursal bancaria ubicada en el cruce de avenida **Mitre** y **Las Flores**.

De inmediato, el malviviente se aproximó a una caja, que era atendida por una empleada, y velozmente depositó una nota sobre el mostrador, la cual decía que estaba armado y que había un cómplice en la puerta de la entidad.

Con suma rapidez, el sujeto se apoderó de gran cantidad de billetes y luego fugó a la carrera sin que la situación pudiera ser advertida por los custodios del edificio bancario.

El esclarecimiento de este hecho quedó en manos de los funcionarios pertenecientes a la **Dirección Departamental de Investigaciones** de **Lomas de Zamora**, que ahora analizan la filmación lograda por la cámara de circuito cerrado que había en el recinto donde se registró el asalto, para de esa manera determinar la fisonomía del acusado.

Además, los guardianes del orden efectuaron anoche varias diligencias en la zona destinadas a localizar al sujeto. Los expertos de la **Policía Científica** realizaron diferentes pericias en el lugar del episodio.

En la causa intervinieron los miembros del departamento judicial de **Lomas de Zamora**.

¡QUE RATAS!: ROBARON UNA SILLA DE RUEDAS

Dos delincuentes, quienes le habían robado la silla de ruedas a una mujer que tiene ambas piernas amputadas en la localidad de **Loma Hermosa,** fueron detenidos por personal del Comando de Patrullas de San Martín.

Informó una fuente policial que los ladrones se llevaron la silla de ruedas de un local comercial ubicado en la entrada de su vivienda, de la mencionada localidad del partido de 3 de Febrero en el norte del Gran Buenos Aires.

La mujer, de 64 años, de inmediato dio aviso a la policía que, con la descripción de los ladrones, los apresó con la silla robada en el cruce de Presidente Perón y Berutti y los dejaron detenidos en la comisaría 5ª de 3 de Febrero.

Uno de los detenidos fue identificado como Carlos Javier Boisio, de 18 años, mientras que el otro es un adolescente de 17 años.

Tomó intervención judicial el titular de la UFI (Unidad Funcional de Instrucción) Nº 6 del Departamento Judicial de San Martín.

ACTO DEL "FORO DE RESPETO A LA VIDA"

El **Foro de Respeto a la Vida**, celebró ayer en el gimnasio **Etchart** del **Club Ferro Cárril Oeste**, en Caballito, un exitoso acto en homenaje a las **víctimas de la inseguridad y la injusticia social**, que contó con el fervor de sus concurrentes. Ante el creciente avance de la ola delictiva, se suma gente a estos actos, que sirve para aunar esfuerzos en combatir dicho flagelo.

Con la asistencia de juristas, profesionales, religiosos y vecinos preocupados por la inseguridad, se trazaron varios objetivos. Entre ellos, **fortalecer la lucha contra la injusticia social; impulsar la sanción de leyes en protección a la sociedad; y luchar contra la impunidad resguardando los derechos humanos y del niño**.

La idea coincidente de los presentes, era obtener de los responsables, leyes que se adapten a estos tiempos difíciles, evitando la impunidad con que se manejan los delincuentes en sus distintas formas.

Muchos entendieron que uno de los derechos humanos primordiales, es **el derecho a la vida**, que en los últimos tiempos ha quedado desvalorizado por benignidad de las leyes y mala aplicación de las ya vigentes.

A CAREARON Y SE DESMAYO

ibunales Porteños; su Situación errible", Señaló con Preocupación

ara que actúen co-arte" y emitan en-s particulares, a fin ados por el magis-

ímolo fue careada rdini, una médica el Centro de Estéti-, y que fue deteni-la semana pasada rófuga durante va-

Secardini, luego de ser capturada, brindó numerosos detalles sobre el funcionamiento de la clínica en los que implicó a **Rímolo**, de la cual narró que se hacía pasar por doctora.

Después de ser indagada el viernes último, **Cecardini**, acusada de coautora de estafas reiteradas cometidas en la clínica, fue alojada en el penal de **Ezeiza**.

En ese mismo establecimiento carcelario, **Rímolo** estuvo 170 días alojada, hasta el 25 de abril, cuando fue excarcelada luego que se abonara una fianza de 300 mil pesos.

Respecto al careo, realizado entre **Cecardini** y su cliente, **Burlando** añadió que **"fue muy productivo para la defensa"** y anunció que el trámite continuará la semana próxima.

Al abandonar el edificio tribunalicio y mientras era custodiada por los funcionarios de la **Policía Federal**, **Rímolo** padeció un desmayo y en esas circunstancias se vivieron escenas de gran dramatismo. La mujer tuvo que ser subida a un auto de alquiler y conducida a un nosocomio.

Por su parte, el abogado **Miguel Arce Aggeo** pidió horas atrás al juez **Bergés** nuevamente la detención de la novia de **Soldán**, en el marco de una denunciada presentada por **Teodora Cabrera**, madre de **Lilian Díaz**, que se afirma falleció mientras se sometía a un tratamiento de la clínica de la supuesta facultativa.

Arce Aggeo solicitó que se califique el expediente como **"tráfico de medicamentos seguido de muerte"**, ya que que el caso de **Díaz** figura entre las 14 nuevas denuncias, agregadas a la investigación por estafas reiteradas en contra de la novia de **Soldán**, por la que **Bergés** tendrá que resolver en los próximos días si procesa o no a la imputada.

"Que Rímolo esta libre no quiere decir que su situación procesal se haya resuelto", indicaron los informantes.

ESPETO A LA VIDA"

Muchos entendieron que o de los derechos huma-s primordiales, es **el dere-o a la vida**, que en los últimos tiempos ha quedado desvalorizado por benignidad de las leyes y mala aplicación de las ya vigentes.

Dolor sin Límites

El colegio donde se precipitó la tragedia. En la otra escena, la vecina que habló maravillas de la menor que se quitó la vida.

Menor se Suicidó en el Baño del Colegio al que Concurría

Una adolescente de 15 años se quitó la vida, tras descerrajarse un balazo en la cabeza, hecho ocurrido en el baño de un colegio privado de la localidad de San Martín, al cual concurría. De acuerdo con algunas versiones recogidas en el establecimiento escolar, la menor, hija de un militar, se encontraba bajo tratamiento psiquiátrico. Autoridades policiales encontraron en poder de la infortunada chica cinco cartas, dirigidas a sus compañeras de estudio y a sus padres, en las que pidió disculpas y explicó los motivos que la llevaron a tomar la drástica determinación.

El trágico episodio provocó conmoción entre las compañeras de curso, docentes y padres de los alumnos, quienes concurrieron a retirar a sus hijos del establecimiento después de conocer la terrible noticia.

El hecho se produjo cerca de las 10 en el Instituto Escolar "**Sagrado Corazón de Jesús**", ubicado en la calle **Ramón Carrillo 4349 de San Martín, al noroeste del Gran Buenos Aires.**

Fuentes policiales indicaron que la chica se había dirigido a uno de los baños ubicado en el primer piso del edificio, donde se descerrajó un tiro en la cabeza con un revólver marca Taurus, calibre 6.35, un arma de bajo poder de fuego, que había llevado al colegio sin que nadie lo advirtiera.

De inmediato, Romina fue socorrida por las autoridades del colegio y trasladada al Hospital Castex, donde falleció pese a los intentos médicos para salvarle la vida.

Voceros judiciales confiaron que el padre de la menor fallecida es un gendarme retirado y añadieron que en sus cartas la chica expuso "múltiples causas" sobre los motivos de su decisión.

Según trascendió por testigos mencionados por voceros, Romina habría padecido epilepsia y habría estado bajo tratamiento médico, aunque esos datos no fueron corroborados por la Justicia.

Si bien los investigadores desconocían hasta anoche cómo la menor había obtenido el revólver, sospechan que podría haberlo sacado de su casa.

La adolescente vivía con sus padres en el partido de San Martín y tiene una hermana mayor, casada, quien reside con su familia en otro lugar.

Compañeros de Romina afirmaron que la infortunada adolescente les había dejado una carta en la que les pedía "disculpas" por la decisión que estaba por tomar y les informaba sobre los problemas que presuntamente hacían insoportable su existencia.

La adolescente fue descripta por sus compañeros como una chica muy solitaria, que últimamente se mostraba deprimida y habría estado bajo atención psiquiátrica por ese estado, trascendió en el colegio.

Al enterarse de la noticia por los medios, numerosos padres, absolutamente consternados y asustados, optaron por ir al colegio a retirar a sus hijos, mientras aseguraban que las autoridades del establecimiento no le habían dado ninguna información sobre lo ocurrido.

"**Sé lo que pasó por la televisión, más no sé. Yo vine a retirar a mi hijo, y por ahora, no me dieron ninguna explicación**", dijo uno de los padres.

Se supo que el colegio tiene unos 60 años de actividad y mucho prestigio en la zona, y que la cuota mensual que pagan los padres de los alumnos es alta, por lo cual se trata en general de chicos de clase media alta los que concurren allí.

Durante las primeras horas posteriores al conmocionante episodio, fueron infructuosos todo tipo de esfuerzos por contactar con autoridades del establecimiento a fin de requerir mayor información sobre lo ocurrido.

La chica se disparó en la cabeza con una pistola calibre 6.35 que habría ingresado entre sus ropas, de acuerdo a los dichos de una autoridad policial de San Martín, quien al serle requeridas mayores explicaciones del episodio, sostuvo que "**hay secreto de sumario impuesto por el juzgado actuante. Lo único que podemos decir es que todo indica que se trata de un suicidio en el baño del colegio, con una pistola considerada como arma de guerra, dadas sus características. Y todo se desencadenó durante el recreo. Como la chica demoraba en regresar a clase la fue a buscar una preceptora y la encontró herida de gravedad. Y, lamentablemente, después murió**".

La causa quedó caratulada como "suicidio", con intervención del juez de menores de San Martín **Rubén Catino**, quien esperaba esclarecer el trágico episodio luego de la declaración de los padres de la adolescente.

"ERA UNA NENA ENCANTADORA"

Mientras se mostró **"totalmente sorprendida"** por lo ocurrido, una vecina de la joven que se quitó la vida en el partido bonaerense de **San Martín** describió a Romina como "una nena muy dulce, encantadora".

Norma Benítez, quien tiene 53 años y además de ser vecina tiene su comercio al lado del edificio en el que vivía la joven que se suicidó, dijo a ***Crónica*** que "a Romina la conozco solamente por el hecho de que venía al kiosco a comprar bastante seguido y porque vivía acá al lado", y sostuvo que "era una nena muy dulce, encantadora, una chica muy linda. No sé qué hacía, nada más hablo de vez en cuando con la mamá, pero otra relación no tenía". Asimismo, la mujer expresó que **"estoy totalmente sorprendida por lo que pasó, la verdad que esto nos dejó helados"**.

Por su parte, otro de los vecinos de la joven, llamado **Alberto Giménez**, afirmó que "no conocía mucho a Romina, pero por lo que se podía ver, era una chica muy buena", y agregó que **"se veía que normalmente andaba con amigas, aunque parecía que las nenas con las que estaba siempre eran un poco más chicas que ella"**. "Todo el barrio está muy conmocionado por esto que pasó, porque Romina era muy joven. Siempre me va a sorprender que alguien de tan corta edad haya pensado que no quería vivir más y haya tomado la decisión de matarse".

EL HIJO ADOPTIVO DE CARLOS Y GRACIELA, REITERO ADEMAS QUE, COMO TODO RUFINO, PIENSA QUE SUS PADRES SON INOCENTES

Franco Fraticelli Dijo Tener Mucha Bronca

Franco Fraticelli, el hijo de **Carlos Fraticelli y Graciela Dieser**, dijo que tiene "bronca" por la condena que le aplicaron a sus padres por la muerte de su hermana Natalia, porque está seguro de que son inocentes.

El muchacho manifestó que está absolutamente convencido de la inocencia de sus padres y siente bronca por el fallo condenatorio, y añadió que no está dolorido, ya que "**la única vez que sentí dolor fue cuando falleció mi hermana**".

Añadió que "**esta Justicia no me gusta" y que "ellos (sus padres) son inocentes, para mí y para gran parte de la ciudad**" de Rufino.

Franco agregó que su madre "**sufrió muchísimo por mi hermana" y que cuando Natalia estuvo internada en anteriores oportunidades los "médicos temían más por la salud de mi mamá que por la de ella**".

"**Si Natalia hubiera sido un estorbo nunca se hubiera preocupado**", enfatizó el muchacho, en respuesta a las consideraciones hechas por el juez Fernando Vidal en el sentido de que el matrimonio decidió matar a la chica porque, por sus problemas de salud, "era un estorbo".

Al ser consultado sobre cómo cree que murió su hermana, Franco Fraticelli contestó: "**Para mí se quitó la vida tomándose de 22 a 28 pastillas**".

Agregó que la chica pudo haber decidido matarse por "**una situación amorosa**", y recordó que debajo de la cama se hallaron cartas rotas, una de las cuales fue reconstruida por una abogada, de donde surge que sufría un desengaño amoroso.

Explicó que en ello coincide con las declaraciones de sus padres de quienes "**nunca dudé**".

El hecho ocurrió el 20 de mayo del año 2000 cuando Natalia Fraticelli, de 15 años, apareció muerta en la cama de su habitación en la casa que compartía junto a sus padres, en San Juan 340 de la ciudad santafesina de Rufino.

La adolescente padecía un leve retraso mental provocado por una arritmia, estaba medicada y sufría constantes ataques de epilepsia.

De acuerdo con la investigación, Dieser suministró a su hija un medicamento contraindicado para su enfermedad con el fin de dejarla indefensa y, luego, junto a su marido, la estrangularon y la sofocaron hasta matarla.

PREVENTIVA PARA TRES CHACALES QUE ASESINARON A DOS EFECTIVOS

Tres hombres de entre 18 y 21 años fueron procesados con prisión preventiva por el asesinato de dos policías bonaerenses durante el asalto a un correo de Lomas del Mirador, partido de La Matanza, ocurrido el 5 de abril pasado.

Los acusados de matar al oficial ayudante Carlos Ignacio Gaganian y al sargento ayudante Julio Alvarez fueron procesados por el juez de garantías de La Matanza Rubén Ochipinti a pedido del fiscal Sergio Antín, por delitos castigados con la pena de prisión perpetua.

En su declaración indagatoria ante el fiscal, uno de los acusados, de 18 años, delató a uno de sus cómplices, de 21, como autor de los disparos.

Para la fiscalía, los delincuentes mataron a los policías con la finalidad de facilitar el robo en el correo, el cual finalmente no concretaron. Las fuentes explicaron que los delincuentes fueron procesados por robo calificado porque en la huida robaron un auto.

El fiscal Antín trabaja ahora para localizar a un cuarto integrante de la banda que está identificado pero prófugo.

Según las fuentes, el 6 de abril, uno de los detenidos, de 18 años, confesó haber participado del asalto al correo pero se desvinculó de los asesinatos de los policías Carlos Ignacio Gaganian, que cumplía funciones en la Radioestación La Matanza, y Julio Alvarez, de la división Canes.

"**Este detenido admitió participar del asalto pero negó participar de los crímenes. En cambio, vinculó con los homicidios a los otros dos detenidos, uno también de 18 años y el otro de 21, y además al muchacho que está prófugo**", dijeron las fuentes.

El suceso ocurrió el viernes 5 de abril a las 12.50, cuando cuatro ladrones quisieron asaltar la oficina postal situada en el cruce de la avenida Provincias Unidas y la calle Palacios, de Lomas del Mirador.

Las fuentes dijeron que cuando los ladrones se aprestaban a iniciar el robo, se toparon con los dos policías que custodiaban la oficina y que se encontraban a unos metros del local.

Entonces, según las fuentes, "**al menos dos de los ladrones, uno de 18 años y el otro de 21, dispararon a mansalva contra las cabezas de los policías que se acercaban al correo, y tras los crímenes, la banda huyó sin consumar el asalto**".

Para fugar, relató un investigador, los ladrones robaron un auto en la zona y se refugiaron en la villa Las Antenas.

En la huida, los delincuentes fueron detectados por personal de la policía local que los persiguió y detuvo "de emergencia".

MALANDRA ABATIDO Y PRECOZ LADRON PRESO TRAS TIROTEO

Al cabo de un feroz tiroteo, un delincuente, de 25 años, perdió la vida y otro, de sólo 15, fue capturado ileso por las autoridades policiales. Este suceso aconteció en la localidad bonaerense de **El Palomar**, partido de **Morón**, y el dúo era buscado por un ilícito consumado momentos antes en **Villa Pineral**.

Los voceros expresaron que el episodio se registró en inmediaciones del peligroso barrio **Carlos Gardel**, al oeste del conurbano, donde un grupo de uniformados localizó a los malvivientes, impartiéndoles la correspondiente voz de alto.

Sin embargo, los hampones agredieron a balazos a los guardianes del orden y entonces los servidores públicos repelieron el ataque con sus armas reglamentarias, generándose en esas circunstancias un brutal tiroteo callejero que provocó suma conmoción entre los vecinos.

Trascendió que los funcionarios hirieron a uno de los maleantes, de 25 años, en tanto su cómplice, al observar la situación, pretendió huir del lugar, escondiéndose en los pasillos del citado complejo habitacional.

Pero, minutos más tarde, este sujeto fue arrestado por integrantes del **Comando Patrulla** de **Morón**, oportunidad en la cual se comprobó que era un adolescente de apenas 15 años.

El herido debió ser llevado de urgencia al **Hospital Alejandro Posadas** de **Haedo**, donde finalmente murió, ya que había sido alcanzado por un certero proyectil en la región torácica.

Miembros de la **Policía Científica** desarrollaron una serie de pericias en el sitio donde ocurrió el tiroteo. En poder de los malvivientes, según relataron los pesquisas, se incautó una pistola 9 milímetros.

Además los informantes dijeron que los individuos eran intensamente buscado por un delito que previamente habían perpetrado, en la zona de **Villa Pineral**, en el partido de **Tres de Febrero**.

Apresan a Sujeto que Violó y Embarazó a su Hijastra

Un hombre de 45 años fue detenido en las últimas horas por la policía en la localidad bonaerense de Monte Grande acusado de haber violado y embarazado a su hijastra de 12 años. La Justicia tuvo que aguardar a que naciera el hijo de la nena, en marzo de este año, para poder efectuar la prueba de ADN, y demostrar que el acusado era el padre, algo que aquél desmentía argumentando que la menor llevaba una vida disipada.

Personal femenino de la Comisaría de la Familia de Monte Grande, a cargo de la comisaria Marta Totino y de la oficial inspector Griselda Jaime, detuvo en las últimas horas al sospechoso cuando intentaba huir hacia una provincia del norte argentino.

El hombre está acusado de "**abuso sexual con acceso carnal agravado**" en perjuicio de la menor de 12 años, hija de su actual pareja, una mujer de 39 años.

El hecho comenzó a fines del año pasado, cuando la madre de la menor se enteró de que su hija estaba embarazada de siete meses, por lo que radicó una denuncia por violación en los Tribunales de Lomas de Zamora.

Según la denuncia de la mujer, su hija fue abusada sexualmente por su concubino bajo amenazas de muerte, quien en todo momento negó su participación en el aberrante hecho, afirmando que la menor era "una loca" que andaba con varios pibes del barrio.

Fue así que el fiscal Nicolás Vituri tuvo que esperar pacientemente a que naciera el hijo de la nena, en marzo de este año, para poder realizar la prueba de ADN, la que cotejada con la del sospechoso dio un 99,99 por ciento de positivo, demostrando la paternidad del acusado.

Con las pruebas contundentes, el fiscal Vituri ordenó la detención del hombre quien, según indicaron los informantes, sometía sexualmente a la menor aprovechando la ausencia de la madre. El depravado se mantuvo prófugo, hasta que fue detenido, paradójicamente, por mujeres.

El acusado de violación, Carlos Argentino B., quedó detenido en la comisaría 1ª de Monte Grande a disposición del juez de Garantías Eduardo Tubio, del Departamento Judicial de Lomas de Zamora. Familiares y vecinos de la madre de la chica violada expresaron su indignación por el tiempo en que el degenerado permaneció en libertad, pero fuentes judiciales explicaron que no podían detenerlo sin pruebas.

UN PRESO ACUSADO DE DELITO SEXUAL SE AHORCO EN ALCAIDIA DE QUILMES

Un preso de 37 años, que estaba alojado en la **Alcaidía** de **Tribunales** de **Quilmes**, al sur del conurbano bonaerense, apareció ayer ahorcado, dentro de su celda y ahora las autoridades investigan lo sucedido. Los pesquisas afirman, hasta el momento, que el individuo, que se hallaba detenido por **"abuso sexual agravado"**, resolvió quitarse la vida.

Los informantes manifestaron que el hecho se descubrió a las 11.30 de la víspera cuando un sujeto de 37 años, identificado oficialmente como **Carlos Infrán**, fue encontrado por los custodios colgado en el interior de la celda **Nº 7**, de la **Alcaidía** de **Tribunales** de ese distrito, ubicada en jurisdicción de la comisaría **1ª** de **Quilmes**.

Trascendió que la víctima pendía de un ventiluz, instalado en el techo del calabozo. Quedó establecido que el hombre falleció ahorcado y que para consumar su intención de matarse empleó un trozo de tela de su pantalón.

Integrantes de la **Policía Científica** llevaron adelante varias pericias en el escenario de la tragedia y todas las pruebas que consiguieron los expertos indican que **Infrán** se suicidó. Los voceros también señalaron que el infortunado individuo, que residía en la localidad bonaerense de **Florencio Varela**, tenía ambas manos esposadas hacia delante cuando fue localizado muerto por los vigiladores, encargados de su seguridad.

Se sospecha que el preso descosió un fragmento de tela del pantalón, para de inmediato anudar un extremo a su cuello y el otro al ventiluz.

El hombre se encontraba detenido por el delito de **"abuso sexual agravado"**, a disposición de los funcionarios correspondientes.

MARDEL: ANTE CRECIENTES DENUNCIAS POR ABUSOS, HABILITAN UNA FISCALIA

Las denuncias por delitos de índole sexual se incrementaron en un 27 por ciento desde el año pasado en el Departamento Judicial de Mar del Plata, por lo que a partir del lunes funcionará aquí una fiscalía especial para atender ese tipo de causas.

"**Entre el 2001 y el 2002 el número de denuncias por delitos sexuales aumentó en Mar del Plata un 27 por ciento, por lo que comenzará a funcionar la Fiscalía de Delitos Contra la Integridad Sexual**", confirmó el fiscal general de Mar del Plata, Fabián Fernández Garello.

El fiscal aclaró que lo que se incrementaron fueron las denuncias, pero no se puede determinar si aumentó también la cantidad de hechos de violación o abuso deshonesto, que muchas veces no son denunciados por pudor u otras razones.

Al respecto, Fernández Garello no descartó que el incremento en la cantidad de denuncias se deba a que en la actualidad hay una mayor predisposición a denunciar este tipo de delitos.

Hasta ahora, las denuncias sobre delitos de índole sexual eran cursadas a través de la Fiscalía de Conflictos Familiares y Sociales, donde también se denunciaban otro tipo de hechos, como casos de violencia familiar.

A partir del lunes, comenzará a funcionar esta nueva fiscalía, a cargo de la doctora María de los Angeles Lorenzo y continuará funcionando la de Conflictos Familiares, a cuyo frente fue designado el fiscal Osvaldo Cruz.

Además, en el marco de una reestructuración general de las fiscalías marplatenses, se creará próximamente un Centro de Orientación de Conflictos.

SECUESTRAN Y ASESINAN A UN FINANCISTA

Marginales lo Habían Llevado de un Estudio Jurídico en Quilmes; el Cadáver Apareció Dentro de su Auto en Lomas de Zamora

Un inversionista secuestrado el miércoles en el partido de Quilmes fue encontrado asesinado en el interior de un automóvil en la localidad de Parque Barón, partido bonaerense de Lomas de Zamora.

Se trata de **Gustavo Adolfo Rodrigo,** de unos 35 años, quien el miércoles a las 19.45 fue secuestrado de un estudio jurídico del barrio Parque Bernal, de Quilmes, y ayer a las 5 apareció muerto en un automóvil Toyota Corona a un costado de la ruta 4, en Parque Barón, precisó la Departamental de Lomas de Zamora.

En la oportunidad, un desconocido ingresó al estudio de un abogado, ubicado en Bakmas y Roca, de Don Bosco, en el partido de Quilmes, y preguntó por Rodrigo, quien se dedicaría a prestar dinero.

Tras darse a conocer, el inversionista fue reducido y amenazado con un arma por el delincuente que lo obligó a salir del lugar y a ascender luego al Corona.

A partir de ese momento no se tuvieron más noticias del inversionista, según precisó la policía, que además aclaró que de inmediato los testigos radicaron una denuncia por privación ilegítima de la libertad y robo de automotor en la comisaría octava de Quilmes.

Si bien se organizó un operativo de rastrillaje en la zona, recién a las 5 de ayer, y a través del llamado telefónico de un canal de televisión local, la policía de Parque Barón, en Lomas de Zamora, recibió un alerta sobre el hallazgo de un vehículo a la vera de la ruta 4, a 800 metros de avenida Juan XXIII, con un cadáver en su interior.

Las fuentes explicaron que el automóvil Toyota Corona estaba con el motor en marcha y las balizas colocadas, y en su interior el cadáver de Rodrigo estaba sentado en el asiento del conductor y recostado sobre el asiento lateral con golpes en su rostro y un balazo en la zona frontal.

Un peritaje determinó en principio que a Rodrigo lo asesinaron con un arma calibre 22. Vainas de ese tipo fueron halladas en el Corona, dijo una fuente del caso.

El hombre vestía jean color azul, zapatillas blancas y buzo color bordó, detallaron las fuentes.

Peritos forenses y de rastros trabajaron en el lugar para poder recolectar posibles huellas de el o los autores del crimen, aunque hasta el momento no hubo novedades.

La primera hipótesis que manejó la policía fue la del secuestro, pero, horas más tarde, cuando la policía localizó a los familiares de la víctima, se estableció que en ningún momento recibieron llamado alguno para pedir rescate.

Barbarie
Elementos de la víctima aparecen en la parte trasera del vehículo donde fue hallada. Otro hecho atroz que se repite con preocupante frecuencia.

Asimismo, los investigadores mantuvieron una charla con el padre de Rodrigo, con el objetivo de determinar si la víctima tenía enemigos que pudieran haber perpetrado un crimen por venganza.

El subcomisario Carlos Figueroa, de la seccional de Parque Barón, dijo que el padre de la víctima, Gustavo Rodrigo, no recibió ningún llamado donde le exigieran dinero para devolverle a su hijo con vida, y agregó que "por ahora no se puede descartar ninguna hipótesis". El hecho, caratulado como "robo, robo automotor, privación ilegal de la libertad y homicidio" fue investigado en principio por el fiscal de Lomas de Zamora, Juan José Vaello, pero luego se derivaron las actuaciones al fiscal de Quilmes, Pablo Pérez Marcote.

Si bien la causa está en etapa investigativa, los pesquisas creen que se trataría de un ajuste de cuentas, ya que, descartado el secuestro y posiblemente el robo, sólo restaría alguna hipótesis vinculada a su profesión.

Se Teme por la Vida un Empresario Raptado

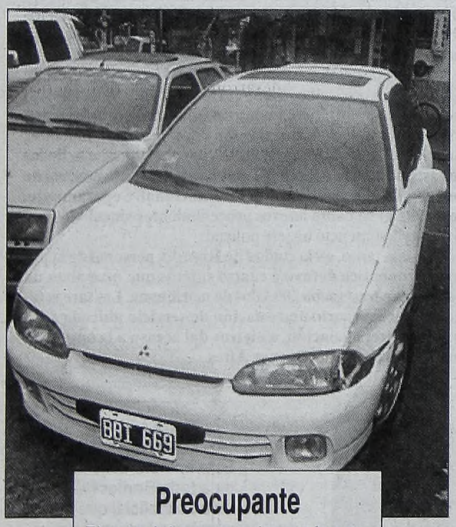

Preocupante
El auto del empresario que fue secuestrado en Avellaneda. Hay mucho temor por lo que pueda haber pasado.

Un empresario se encuentra desaparecido tras ser asaltado y secuestrado el miércoles al mediodía en Sarandí, partido de Avellaneda, en su fábrica de productos químicos, por dos ladrones que sólo le robaron una amoladora.

La principal hipótesis de la investigación es que el empresario, identificado como Oscar Alfredo Ulfe, de 33 años, pudo ser víctima de un delito grave.

Hasta anoche, la familia de Ulfe no había recibido ningún llamado de los delincuentes en los que les exigieran dinero por la liberación de la víctima. "**Entonces, la hipótesis del secuestro extorsivo perdía fuerza**", conjeturó una fuente policial.

Media hora después del secuestro del empresario, su auto Mitsubishi Colt BBI 669, en el que fue llevado por los delincuentes, fue hallado abandonado en la playa de estacionamiento del hipermercado Auchan en Villa Dominico.

"**El automóvil estaba cerrado y sin las llaves",** confió una fuente del caso.

Otro investigador contó que en el auto "**no se detectaron manchas de sangre**". El vehículo tampoco tenía barro en las ruedas o guardabarros, lo que indica que no circuló por calles de tierra.

Todo comenzó el miércoles al mediodía cuando Ulfe llegó a su empresa Dupro Quim, en Luján 1711 de Sarandí, y fue encañonado y asaltado por dos ladrones.

Una vez dentro de la fábrica, tanto Ulfe como dos de sus empleados fueron obligados a arrojarse al piso.

Durante el tiempo que duró el asalto, los ladrones no pararon de exigir dinero a los gritos.

Por causas no establecidas, los delincuentes robaron una amoladora de la empresa, amenazaron a Ulfe y lo obligaron a subir a su auto Mitsubishi.

Según una fuente del caso, el auto fue manejado por uno de los ladrones que en la desesperación por huir "**tuvo problemas para hacer los cambios".**

"**Al parecer como no obtuvieron dinero decidieron robar la amoladora y escapar",** explicaron las fuentes.

Al ver lo que había sucedido, uno de los empleados de la fábrica denunció el caso en la comisaría de Sarandí. Antes, explicó la fuente, hizo llamados al teléfono celular de Ulfe pero nadie le contestó.

Además de la denuncia realizada por el empleado de la fábrica, un hermano de Ulfe hizo otra presentación.

El empresario desaparecido se domicilia en el barrio de Versailles, en Capital Federal.

La investigación por el asalto y posterior desaparición del empresario la realiza el fiscal de Lomas de Zamora Juan José Vaello con la Delegación de Investigaciones de ese distrito. "**Se emitió un alerta general a las comisarías para que informen si encuentran a esta persona, pero hasta ahora no tuvimos novedades y hay preocupación**", confió un investigador. El caso fue calificado por el momento como "robo calificado y privación ilegal de la libertad".

UNA VALIENTE OFICIAL DETUVO A DELINCUENTE

Una mujer policía detuvo un peligroso sujeto que era intensamente buscado, luego de asaltar varios supermercados del barrio de Caballito.

Los hechos ocurrieron en **avenida Rivadavia al 6000**, cuando una oficial femenino de la seccional 12ª puso fin a las andanzas de un individuo de unos 30 años que momentos antes había atracado un comercio de la zona.

Tras recibir el alerta correspondiente, una oficial que se encontraba en las inmediaciones ubicó al ladrón al que en contados segundos logró reducir poniéndolo a disposición de la justicia.

Luego de las primeras diligencias de rigor, se pudo establecer que el malviviente era un personaje intensamente buscado al que se acusa de consumar distintos robos a supermercados de la zona.

Tras Dura Odisea, Liberan a una Mujer

En un dramático hecho ocurrido ayer, una mujer de 44 años, esposa de un importante comerciante, permaneció varias horas raptada en poder de una banda de malvivientes, que pensaba cobrar una importante suma de dinero a modo de rescate. Este nuevo secuestro extorsivo comenzó en la localidad bonaerense de **Quilmes** y terminó cuando los peligrosos delincuentes liberaron a la víctima en la estación de trenes porteña de **Retiro**, sin haber percibido los billetes.

Calificados voceros expresaron que el ilícito empezó cuando la mujer, que ha sido oficialmente identificada como **Esther Gerás**, de 44 años, arribó en compañía de su marido a una clínica ubicada en **Quilmes**. El hombre, que se afirma es dueño de una distribuidora, dejó a su pareja en el establecimiento y luego regresó a su casa, situada en **Chubut** al 1.600 de **Bernal**, en el sector sur del **Gran Buenos Aires**.

Posteriormente, el comerciante recibió un llamado telefónico realizado por un individuo, que le señalaba que su esposa había sido secuestrada y que después recibiría una nueva comunicación en la cual le indicarían la suma de dinero que debía abonar si quería volver a ver con vida a su cónyuge, ya que se hallaban dispuestos a matarla.

De inmediato el hombre se contactó con las autoridades policiales, que comenzaron a investigar la terrible situación. Finalmente los maleantes dejaron libre a la aterrada damnificada, en cercanías de la estación de trenes que el ex **Ferrocarril General San Martín** posee en la terminal de **Retiro**, en **Capital**, sin que llegara a concretarse el pago del dinero.

Trascendió que el esclarecimiento del salvaje caso, que tiene confusas circunstancias, se encuentra en manos de los servidores públicos de la **Dirección Departamental** de **Investigaciones** de **Quilmes**. Anoche, los pesquisas, conducidos por el comisario inspector **Guillermo Arturo González**, titular de la citada dependencia, procuraban dialogar con la víctima a fin de averiguar más detalles de lo acontecido.

POLICIAS VS. FISCAL

CORDOBA.- Dos oficiales de la policía cordobesa serán juzgados oralmente en los próximos días acusados de privar ilegalmente de su libertad a un fiscal, a quien le atribuyeron haber provocado un escándalo en estado de ebriedad.

Los acusados son Marta Rodas y Carlos Alfredo Sánchez, quienes el 19 de diciembre de 1997 detuvieron en la vía pública al fiscal de instrucción Pablo Sironi, quien a raíz de este episodio fue investigado por orden del Tribunal Superior de Justicia, pero sin encontrar antecedentes válidos para promover su destitución.

El episodio tuvo como escenario las inmediaciones del Precinto 5 de Policía, donde los uniformados dijeron haber **detenido a Sironi porque estaba ebrio y realizó gestos obscenos, tras lo cual golpeó a la mujer policía y se resistió a ingresar al patrullero, según consta en el expediente.** Sin embargo, el funcionario judicial negó las imputaciones y denunció haber sido víctima de la prepotencia policial.

EN UN PROCEDIMIENTO EFECTUADO EN LA MATANZA SE SECUESTRO UNA TONELADA; EN ROSARIO, OTRO OPERATIVO

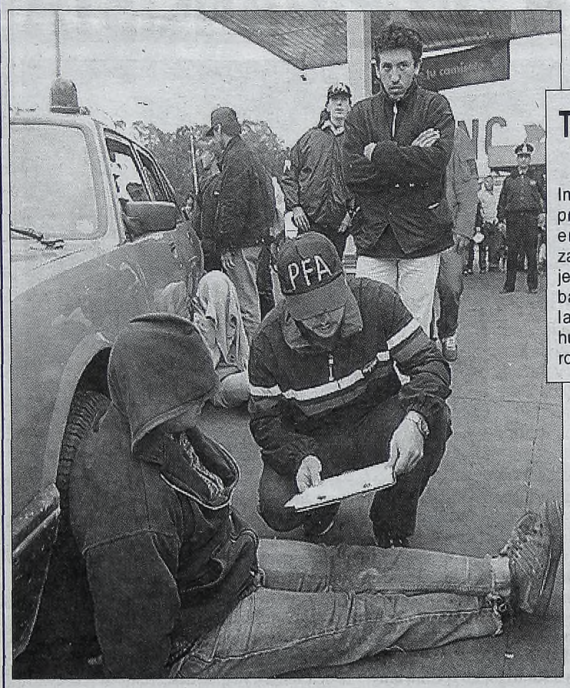

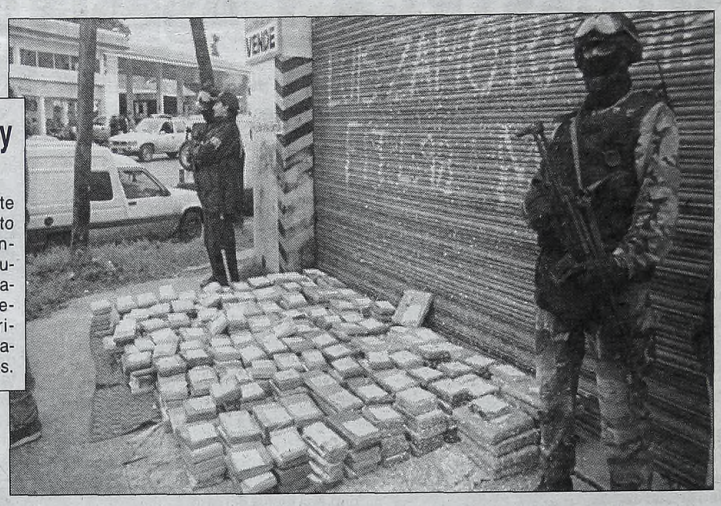

Todo muy Verde

Impresionante procedimiento en La Matanza. Allí tres sujetos que llevaban una tonelada de marihuana, resultaron arrestados.

Golpe al Narcotráfico: 7 Detenidos y 1.200 Kilos de Marihuana Incautada

Dos hombres argentinos y otro paraguayo fueron detenidos en la localidad bonaerense de Isidro Casanova cuando realizaban una transacción por unos mil kilos de marihuana, **cuyo valor en el mercado negro supera largamente el millón de pesos. En tanto en Rosario, 200 kilos de la misma droga fue incautado en un procedimiento en el que fueron arrestados cuatro individuos.**

Operaciones Metropolitanas de Drogas Peligrosas de la Policía Federal, juntamente con fuerzas bonaerenses, realizó el procedimiento a las 15 en la avenida Brigadier General Juan Manuel de Rosas (ex Provincias Unidas) al 6200.

La fuente no proporcionó el nombre de los detenidos, pero informó que el ciudadano paraguayo tiene 30 años y los argentinos 32 y 35.

La droga estaba cargada en una camioneta Renault Trafic, que fue secuestrada junto a un Volkswagen Gol en el que se trasladaban los compradores.

"**El paraguayo era quien había ingresado, o hecho ingresar, la marihuana al país y los argentinos iban a ser los compradores**", dijo el comisario Daniel Baldanza.

Una vez descompactados los "ladrillos" de marihuana, iban a ser distribuidos en pequeñas porciones de unos pocos gramos para que los compradores del gran Buenos Aires y Capital Federal armaran los cigarrillos, denominados "porros" en el argot de los consumidores.

De esa manera "**los distribuidores al menudeo reciben poco más de un millón de pesos por esos mil kilogramos que hubieran adquirido ", explicó Baldanza.**

"**Este tipo de gente concurre a realizar estas transacciones acompañados por guardaespaldas, que siguen de cerca a sus custodiados para evitar las 'mexicaneadas' (delincuentes que asaltan a otros delincuentes) o eventualmente atacar a los policías que intentan detenerlos**", precisó la fuente.

Por esta razón, los agentes de Drogas Peligrosas recibieron el refuerzo en el procedimiento de ayer por el Grupo Especial de Operaciones Federales (GEOF), brigadas especialmente entrenadas y equipadas para enfrentar situaciones de alto riesgo.

Desde hacía varias semanas, personal de Drogas Peligrosas estaba tras los pasos de un grupo de narcotraficantes que iban a transportar una gran cantidad de marihuana hasta un lugar no precisado del gran Buenos Aires. El arduo trabajo tuvo sus frutos, ayer, cuando varios efectivos cercaron a los dos vehículos ocupados por integrantes de la tenebrosa gavilla.

Voceros policiales confiaron que están tras los pasos de por lo menos otros cinco hampones, todos ellos vinculados al mundo del narcotráfico. Fuentes confiables aseguraron que en las próximas horas se realizarán diferentes allanamientos, vinculados a este suceso. "**Esto recién es el comienzo de las tareas, puesto que los sujetos detenidos son parte mínima de una gavilla con ramificación internacional. Seguramente, dentro de poco habrá nuevos procedimientos vinculados con el de hoy**", sentenció un jefe policial.

Mientras tanto, **en la ciudad de Rosario, personal de la policía aeronáutica detuvo a cuatro sujetos que ocupaban un camión que trasladaba 200 kilos de marihuana. Las tareas tuvieron por escenario una estación de servicio ubicada en la avenida Circunvalación, a metros del acceso a la autopista que une la ciudad con Buenos Aires.**

BARILOCHE: INSOLITO RECLAMO DE EX SUBOFICIAL

BARILOCHE.- Un suboficial de la policía rionegrina exonerado y condenado por la justicia armó un rancho en el que se instaló en pleno **Centro Cívico de Bariloche** para denunciar que sus superiores lo castigaron por haber detenido durante una pelea al hijo de un influyente ex jefe policial.

La singular medida de fuerza desconcierta a autoridades municipales y provinciales, que no saben qué hacer para resolver el conflicto, mientras el ex policía cambia la pintoresca fisonomía del centro turístico patagónico.

El ex cabo primero se instaló con una carpa en el Centro Cívico, a la que luego agregó una casa rodante que la Municipalidad le obligó a retirar y, en su reemplazo, construyó un pequeño rancho de madera y cartón, al que incluso le instaló una salamandra para calefaccionarse.

Se trata de **Ricardo Iznardez** de la comisaría de El Bolsón, quien en un operativo de 1989 intervino en una pelea entre dos personas en un bar.

En la ocasión detuvo a uno de los contendientes, que resultó ser hijo de un policía retirado y que denunció al uniformado ante la Justicia por presuntos malos tratos.

Luego de un largo proceso, en 1992, la Cámara Segunda del Crimen lo condenó por "privación ilegítima de la libertad y abuso de autoridad", condenándolo a un año y medio de prisión en suspenso, y tres de inhabilitación.

Iznardez adujo durante una apelación de la condena, que fue castigado por haber encarcelado a un hijo de un policía retirado, con influencias en la fuerza y en tribunales, pero el recurso fue presentado fuera de término y la condena quedó en firme.

En 1994, la Cámara Segunda dio por cumplido el plazo de la inhabilidad y ordenó "rehabilitar" a Iznardez "para ejercer la función policial", no obstante la policía decidió exonerarlo y lo privó de cualquier remuneración posible de la fuerza.

Luego de intentos infructuosos por torcer la voluntad policial, hace 15 días Iznardez decidió instalarse con su queja en el Centro Cívico.

Personaje

Este hombre convulsiona a todo Bariloche. Es un ex suboficial que denuncia a sus superiores.

Ladrones que Tenían Colocadas Máscaras de Látex, se Tirotean con la Policía

Dos hombres fueron detenidos ayer tras tirotearse con la policía en una estación de servicio EG3 de la localidad de Garín, en el partido de Escobar, informó una fuente policial. **El hecho ocurrió a las 5.30 cuando personal de una brigada de la comisaría tercera de Escobar con sede en Garín, a 48 kilómetros al norte de la Capital Federal, llegó al lugar y un hombre que conducía un Fiat Palio lo atacó a balazos.**

El delincuente, que cubría a otros dos ladrones que con máscaras de látex se dirigían hacia el minimercado y la caja de recaudaciones, vació el cargador de su revólver contra los policías.

El ataque fue repelido de inmediato y las balas policiales alcanzaron el vehículo destrozándole los vidrios, al tiempo que el ladrón escapaba del lugar.

Los otros dos malandras fueron arrestados en el lugar y se les secuestraron dos revólveres, uno calibre 32 y otro 38.

La policía también se incautó de un Renault 19 que estaba estacionado a metros del lugar, sobre la ruta Panamericana, en el que habían llegado los dos hombres.

A unas ocho cuadras de donde ocurrió el robo la policía halló el Fiat Palio y en su interior otro revólver calibre 38, con las seis vainas servidas.

De los detenidos, sólo se informó que tienen 19 y 24 años de edad y que se domicilian en la localidad de Pablo Nogués, en el partido de Malvinas Argentinas.

La UFI (Unidad Funcional de Instrucción) en turno del Departamento Judicial de Zárate Campana quedó a cargo de la instrucción judicial del hecho, que fue calificado como "robo, asalto a mano armada, disparo de arma de fuego, desacato y resistencia a la autoridad".

REVISARAN FALLO CONTRA PINOCHET

La Sala Penal del Máximo Tribunal Comenzó la Vista de dos Recursos que Impugnan el Archivo Temporal del Proceso Contra el Genocida

SANTIAGO, Chile (EFE).- **La acusación en la causa contra Augusto Pinochet solicitó a la Corte Suprema chilena que anule la exoneración del ex dictador y pidió nuevos exámenes médicos para aclarar su presunta "demencia", informaron fuentes judiciales.**

La petición la hizo el abogado querellante Eduardo Contreras ante la Sala Penal del Máximo Tribunal, que comenzó ayer la vista de dos recursos que impugnan el archivo temporal del proceso, dictado el pasado nueve de julio por la Corte de Apelaciones.

El ex gobernante, de 86 años, fue procesado por el juez Juan Guzmán como encubridor de 75 crímenes cometidos por la "Caravana de la Muerte" en 1973, pero fue sobreseído por el tribunal de alzada, que consideró que la "demencia subcortical moderada" que padece le impide afrontar un juicio.

Contreras fue el único que expuso sus argumentos contra este fallo ante los jueces, pues la audiencia fue aplazada y quedaron pendientes, hasta el próximo miércoles, los alegatos del también querellante Juan Pavin y del defensor de Pinochet, Pablo Rodríguez.

Protesta
Activistas de los derechos humanos expresan toda su bronca en una manifestación llevada a cabo ayer.

Eduardo Contreras basó su argumentación en la "aplicación indebida" del nuevo Código Procesal Penal, no vigente en la región de Santiago y también en la salud mental del acusado.

Según afirmó, el fallo que exoneró a Pinochet debería "anularse completamente" porque en lo sustancial se basó en la nueva ley penal, no vigente en la región de Santiago, lo que la propia Constitución impide.

Agregó que el dictamen viola el principio de igualdad ante la ley al favorecer al ex jefe militar con una norma que en este momento sólo está vigente en algunas regiones del país.

Precisó que la Corte de Apelaciones aplicó el artículo 10 de la nueva ley, que cautela las garantías de los procesados y permite que el juez de una causa interrumpa todo el procedimiento.

Incluso posibilita el sobreseimiento temporal si el encausado no puede hacer valer las garantías constitucionales para su defensa.

Contreras dijo que ese fue "el corazón" del voto de mayoría que exoneró temporalmente a Pinochet.

En cuanto a la salud mental del ex dictador, el abogado reiteró que, según la ley vigente, para dictar un sobreseimiento el procesado debe estar "loco o demente", lo que, a su juicio, no ocurre con Pinochet.

Contreras cuestionó que el fallo se haya basado en diagnósticos de los médicos personales del ex dictador y no en los informes preparados por los peritos del juez Juan Guzmán, quien al procesar a Pinochet consideró que su salud no le restaba responsabilidad penal.

Contreras, por último, pidió la anulación del sobreseimiento y que en su reemplazo se dicte una nueva sentencia que reponga a Pinochet "como sujeto procesal activo".

Insistió en que, "por razones de transparencia", sería conveniente que la Corte dispusiera nuevos exámenes médicos al ex gobernante.

Afirmó, al concluir, que el hecho de que Pinochet esté fuera del caso no ayuda "ni a la reconciliación de los chilenos, ni tampoco a los valores de la verdad y la justicia que deben perseguir los tribunales".

Pablo Rodríguez, abogado de Pinochet, en declaraciones al terminar la audiencia, rechazó los argumentos de su colega y dijo que la defensa se oponía "categóricamente" a que se le practicaran nuevos exámenes a su defendido.

"Ello no es asunto de este tipo de recursos y la corte cometería una ilegalidad si así lo dispone", dijo.

Agregó que la salud del ex jefe militar se mantiene delicada y que la definición de locura o demencia es hoy mucho más compleja de lo que establece la ley penal chilena.

Yanquis Tenían Conocimiento de Posible Atentado

WASHINGTON (Reuters).- La Casa Blanca dijo que el gobierno del presidente George W. Bush tomó **"las medidas apropiadas"** respecto a los informes de inteligencia en meses previos a los atentados del 11 de septiembre, incluyendo uno sobre el posible secuestro de aviones civiles estadounidenses.

"Durante el verano, a partir de mayo, el gobierno recibió información de inteligencia sobre amenazas a los intereses de Estados Unidos, dentro y fuera del territorio nacional. Buena parte de la información se centraba en amenazas en el exterior", dijo el portavoz de la Casa Blanca, Ari Fleischer.

"Como resultado, se tomaron varias acciones para reforzar la seguridad", dijo, agregando que se ordenó intensificar la seguridad en embajadas y bases militares y se compartió la información con las agencias domésticas correspondientes.

"Se tomaron todas las acciones apropiadas para responder a la información de inteligencia que teníamos", dijo.

"El presidente no recibió información de la utilización de aviones de pasajeros como misiles de parte de los secuestradores suicidas. Este fue un nuevo tipo de ataque que no se había visto nunca antes", agregó.

La Casa Blanca dijo que Bush fue informado, meses antes de los ataques del 11 de septiembre, que el líder islámico Osama bin Laden y su red Al Kaidah estarían planeando secuestrar aviones de pasajeros, lo que llevó al gobierno a reforzar sus sistemas de seguridad, aunque sin alertar a la población.

Fleischer dijo también que las autoridades aeronáuticas y las aerolíneas fueron informadas sobre las amenazas. "El Dep...amento de Transporte y la Administración Federal de Aviación fueron puestos al tanto de información general que, aunque mencionaba secuestros, no incluía amenazas específicas y detalladas", dijo.

"Esta información, al igual que toda la información sensible de seguridad, fue pasada a las aerolíneas a través de una serie de reuniones y notificaciones", agregó.

Washington acusó a Bin Laden de perpetrar los ataques con aviones secuestrados que destruyeron el World Trade Center en Nueva York y dañaron el Pentágono, dejando más de 3.000 muertos. Estas revelaciones pusieron a la Casa Blanca a la defensiva al explicar por qué se reforzaron las medidas de seguridad y no se alertó a la población.

Legisladores de Estados Unidos se preguntaron el jueves si el gobierno de Bush debió haber reaccionado con más energía ante la información de inteligencia previa a los atentados.

ESCANDALETE POR UNA FOTO

WASHINGTON (EFE).- Para muchos el atentado del 11 de setiembre contra las torres trajo caos para los Estados Unidos, pero para otros a ese hecho le quieren sacar el mayor rédito posible. **La circulación de una foto en la que se ve a Bush en el avión el día del atentado, fue el eje de un escándalo que va a tener más de un capítulo.** El paradero del presidente Bush mientras ardían las torres y la gente moría, era un misterio. Pero luego se supo que estuvo mucho tiempo a bordo del Air Force One. Una foto de ese momento es utilizada por el Partido Republicano que comenzó a comercializarla desde 150 dólares y con el producto de lo recaudado se contribuirá así para la campaña legislativa del mes de noviembre. La noticia se echó a correr y en Washington estalló el escándalo. **Para colmo, en una cena que tenía a Bush como anfitrión se recaudó la friolera de 33 millones de dólares.** Parece ser que ahora se vendrá una ola de rumores que tendrá como eje lo conflictivo de esta decisión gubernamental.

SE DARA POR TERMINADO BUSQUEDA DE VICTIMAS

NUEVA YORK (DPA).- **Una ceremonia será realizada a fines de mayo para marcar el final de los esfuerzos para recuperar los restos de las víctimas del atentado contra el World Trade Center (WTC) de Nueva York, según informaron las autoridades locales.**

El gobernador del Estado de Nueva York, George Pataki, y el alcalde de la ciudad, Michael Bloomberg, afirmaron hoy que la ceremonia será realizada el próximo 30 de mayo. Ese día abandonará "Ground Zero" el último camión con escombros.

Aproximadamente 1,6 millón de toneladas de escombros fueron retirados del área, dejando vacío el espacio donde se hallaban las Torres Gemelas, antes del 11 de setiembre. Según los últimos cálculos, un total de 2.823 personas murieron cuando dos aeronaves secuestradas por terroristas impactaron contra las Torres Gemelas.

Un total de 1.058 cuerpos recuperados fueron identificados hasta la fecha. Los integrantes de los escuadrones de rescate hallaron en los escombros 19.497 partes de restos humanos, se agregó.

PALESTINOS CONVOCAN A ELECCIONES

RAMALLAH (EFE).- **El Parlamento palestino propuso realizar elecciones municipales a fines de 2002 y presidenciales a principios de 2003, comicios en los que se estima será reelegido Yasser Arafat, aunque cederá parte de sus poderes.**

Arafat, quien ayer prometió reformas en la Autoridad Nacional Palestina (ANP), podría anunciar oficialmente la fecha de los comicios dentro de 24 o 48 horas, informaron voceros gubernamentales. El Consejo Legislativo palestino (CLP), equivalente al Parlamento, votó una propuesta sobre la organización de elecciones municipales antes de finales de 2002, y presidenciales y legislativas a principios de 2003.

"Yasser Arafat continuará siendo presidente, pero deberá ceder una parte de sus poderes", dijo el diputado Hatem Abdel Qader, uno de los representantes más respetados de Al-Fatah, el movimiento que conduce el líder palestino.

Carter se Reunió con Disidentes

LA HABANA (Reuters).- **El ex mandatario de Estados Unidos Jimmy Carter se reunió el jueves con destacados disidentes cubanos, quienes le agradecieron el apoyo que ha dado a sus intentos de reformar pacíficamente el sistema unipartidista socialista del presidente Fidel Castro.**

El encuentro de Carter con una veintena de disidentes se produjo en la residencia del representante de las Naciones Unidas en la isla, Luis Gómez Echeverri, y se extendió por más de tres horas.

"Le expresamos nuestra gratitud por el amor demostrado a nuestro pueblo y porque su audacia, valentía y transparencia abre una nueva esperanza para nuestro pueblo", dijo tras la reunión Oswaldo Payá, promotor del llamado Proyecto Varela.

La iniciativa fue presentada ante la Asamblea Nacional la semana pasada con el respaldo de más de 11.000 firmas pidiendo un referendo sobre cambios políticos en la isla y ha obtenido el respaldo de Carter.

Carter, la más destacada personalidad norteamericana que ha viajado a Cuba desde el triunfo de la revolución castrista en 1959, llegó a la isla el domingo para una visita de seis días, encaminada a apoyar la distensión entre Washington y La Habana.

MARLENE DIETRICH, CIUDADANA DE HONOR DE BERLIN, "POST-MORTEM"

BERLIN, 16 (Télam-SNI).- La actriz alemana **Marlene Dietrich** recibió hoy, diez años después de su muerte, la ciudadanía de honor de su ciudad natal, Berlín.

La condecoración fue recogida por el nieto de la artista Peter Riva, de manos del alcalde de la capital alemana, Klaus Wowereit, quien calificó a Dietrich de actriz **"con un fascinante resplandor personal"**.

La actriz, considerada la hasta ahora única estrella mundial alemana, falleció en París el 6 de mayo de 1992 y fue enterrada en Berlín el 16 de mayo de 1992, hace hoy justo diez años. En los años treinta, la protagonista de películas como "El ángel azul", "Marruecos" o "El expreso de Shangai", se trasladó a Estados Unidos, por lo que fue insultada como **"traidora a la patria"**.

En la ceremonia en el ayuntamiento, Wowereit afirmó que Dietrich recibió la ciudadanía de honor por **"su obra vital, su actuación a favor de una Alemania liberal y habitable y por su inquebrantable fidelidad a Berlín"**.

"Marlene Dietrich estuvo durante la época nazi en contra de los crímenes y defendió a la otra Alemania, la democrática", dijo el alcalde.

Por "Gran Hermano" Allanaron Telefé

LA FINALISTA DEL AÑO PASADO, TAMARA PAGANINI, PRESENTO UNA CAUSA ANTE LA JUSTICIA CONTRA ESE PROGRAMA

La finalista de "**Gran Hermano I**"- el reality show que se emitió el año pasado por Telefé- **Tamara Paganini**, presentó una causa ante la Justicia contra ese programa por considerarlo con efectos **psicológicamente nocivos** para sus participantes.

Durante la tarde de ayer, la joven se presentó junto a sus abogados y un oficial de justicia para que se realice un **allanamiento** en las instalaciones del canal. El objetivo de la operatoria fue "**secuestrar todo lo que pueda servir como prueba: tapes, contratos, estudios psicológicos"** declaró Tamara frente a las instalaciones de Telefé.

De acuerdo con la finalista de **Gran Hermano I**, la resistencia que opuso el canal a la operatoria de la Justicia demostró que **"realmente tienen algo que ocultar"**. **"Nos pusieron palos en la rueda. Hace más de tres horas que estamos acá"** se quejó **Tamara.**

El objetivo de la muchacha es, por medio de la Justicia, **"probar lo nocivo que es "Gran Hermano". Lo poco que les importa el ser humano".** Cuando se le preguntó el por qué de su decisión, **Tamara** argumentó dos razones: "**Me cansé, no lo aguanté más"**, fue la primera y la segunda "**poner a sobreaviso a los chicos, porque no fue bueno para ninguno de los que entramos"** dijo en relación a la tercera edición del ciclo que se llamará "El compromiso".

En ese sentido, se recuerda el caso de uno de los participantes de la segunda emisión del reality - llamado Pablo - que debió irse de la casa cuando los psicólogos que siguen la conducta de los chicos "aislados" determinaron que era víctima de un **"brote psicótico"**. El muchacho abandonó la casa antes de tiempo y reapareció ante cámaras el día en que se conoció el ganador del ciclo.

Para **Tamara**, el criticado **Big Brother**, "es un fraude" tanto para los participantes como para el público. "**Me mintieron, me usaron, me tiraron. No importa nada lo que sufras mientras les dejes plata"** señaló en relación a su propia experiencia. Y en cuanto al engaño hacia la audiencia dijo que si bien es más difícil de demostrar, los cortes que se realizan con la edición sólo muestran lo que los directores quieren que se sepa de cada uno de los personajes. Para **Máximo Sacca**, uno de los integrantes de la casa en la segunda vuelta del programa, Gran Hermano:" **No es todo lo que la gente cree que es. No es transparente".**

"PINO" SOLANAS COMENZO EL RODAJE

El director de cine argentino **Fernando "Pino" Solanas** ha comenzado el rodaje del filme documental **"Estado de asamblea"** que reflejará el sufrimiento de las "víctimas del neoliberalismo" en Argentina y repasará la historia reciente del país.

En una reunión con corresponsales extranjeros, Solanas develó ayer que el proyecto surgió con el **"estallido social"** del pasado diciembre que le llevó grabar escenas que sirvieran como "frescos" de la realidad del país y su "anarquía económica".

Tras la suspensión del rodaje de su película **"Afrodita"**, basada en la novela de la chilena Isabel Allende, emprendió el proyecto "para que el pueblo de testimonio de la crisis, porque sabe lo que ha pasado y cree que hay salida".

Según dijo, la obra podrá ser considerada una segunda parte de "La hora de los hornos", el documental de temática social argentina que le llevó a la fama al ser proyectada durante el "mayo francés" de 1968, y por ello ofrecerá también una síntesis histórica de las últimas décadas en Argentina.

El filme, cuyo estreno se espera para comienzos del 2003 y que tendrá una versión de cuatro episodios para la televisión, recordará los **"sucesivos escándalos"** de la política argentina, entre los que incluyó la **"caja negra"** de los 13.000 millones de dólares "malgastados" en la presa de Yacyretá o **"la aprobación de una ley con el voto de diputados falsos"**.

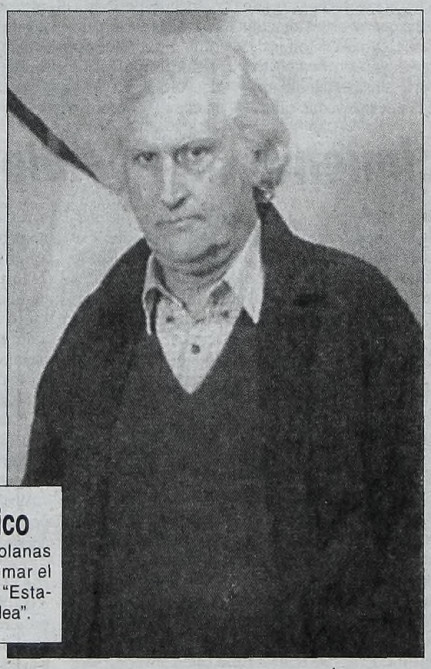

Polémico
Fernando Solanas empezó a filmar el documental "Estado de asamblea".

Además, Solanas anunció a los periodistas que liderará el Movimiento por la Recuperación de la Energía Nacional Orientadora (MORENO) -siglas seleccionadas para que coincidan con el apellido de uno de los fundadores de la patria-, asociación que nace para difundir las irregularidades cometidas en las privatizaciones.

Solanas, tan conocido por sus reivindicaciones políticas como por su obra cinematográfica, apuntó que el yacimiento de petróleo Puerto Hernández, el más importante de Argentina, fue **"vendido por 246 millones de dólares, que es la misma cantidad de lo que produce en nueve meses"**.

Asimismo, denunció que Estados Unidos y Europa "propaguen al mundo la libertad de comercio cuando provocan pérdidas millonarias a otros países por sus políticas de subsidios", lo que en su opinión "desnuda las caprichosas e injustas relaciones entre el norte y el sur".

A su juicio, Argentina vive bajo el estigma del "pensamiento único" que le lleva a hacer "genuflexiones a la política del FMI", al igual que en la década pasada se convivió "a caballo" con la "gran mentira" del modelo económico del ex ministro Domingo Cavallo.

En este sentido, el autor de **"El viaje", "La nube", "Sur" y "El exilio de Gardel"** opinó que los cerca de 150.000 millones de dólares de la deuda externa argentina crean la paradoja de que haya niños que mueran de hambre en un país que produce alimentos diez veces por encima de la media mundial.

"Estamos a las puertas de una hiperinflación que reafirmará la pobreza", vaticinó, para añadir: "es una constante provocación social".

Confió en que esté próxima la "gran patria" del Mercosur (que Argentina forma junto a Brasil, Uruguay y Paraguay), en oposición a los "amantes del ALCA" (Area de Libre Comercio de las Américas), tras clasificar a los partidos políticos de estos países entre los que apuntan hacia una u otra organización.

Para Solanas, el Club del Trueque es una demostración de la miseria y la derrota, pero le mostró su apoyo, al igual que a las asambleas vecinales, "que impulsaron los cacerolazos del pasado diciembre y continúan latentes", por lo que pidió que se unan a Moreno en sus reivindicaciones.

Preguntado por la exhibición el pasado jueves de una bandera estadounidense en el Congreso argentino, aseguró ser "totalmente ajeno al episodio", que le atribuyen al encontrarse personalmente en la Cámara para filmar escenas del documental, pero felicitó a la diputada Alicia Castro por su gesto de protesta contra el FMI.

Ciclo Musical Gratuito

Comenzará hoy a las 20.30, el Ciclo Musical, que se concretará hasta el viernes 31, en la sede de la **Sociedad de Distribuidores de Diarios, Revistas y Afines, avenida Belgrano 1732 con entrada libre y gratuita**. El ciclo es organizado por ***Crónica* y la Sociedad de Distribuidores de Diarios, Revistas y Afines**.

Hoy, en la inauguración actuarán Los Arroyeños y Hugo Torres con las danzas a cargo de Analía Rodríguez y Héctor Quiroga. La conducción es de Fabián Leguizamón, la animación de Juan José "Bocha" Retegui y la coordinación de Mónica Arce. El miércoles 22 se presentarán La Chacarerata Santiagueña y Anahí con las danzas de Yésica Oliveto y Germán Badin.

MURIO EL ACTOR RAY STRICKLYN

LOS ANGELES, 16 (Télam-SNI).- El actor estadounidense **Ray Stricklyn**, que durante muchos años trabajó como portavoz de estrellas como Elizabeth Taylor y Bette Davis, murió ayer a los 73 años a causa de un enfisema pulmonar, según informaron los medios norteamericanos.

Tras trabajar en teatro en Nueva York, Stricklyn hizo su debut en Hollywood en 1955. Realizó varios exitosos papeles secundarios, a fines de los cincuenta y era considerado uno de los jóvenes talentos con mayores perspectivas de futuro.

En **"The catered affair"** encarnó al hijo de **Bette Davis y Ernest Borgnine**, mientras que en **"The north Frederick"**, en tanto, sus "padres" eran **Gary Cooper y Geraldine Fitzgerald**.

Pero las ansiadas ofertas para importantes protagónicos no se produjeron, por tal motivo decidió por lo tanto ayudar a otros actores e ingresó en una agencia de relaciones públicas. En los ochenta, volvió al teatro con el monólogo **"Confessions of a Nightingale"**, en el que encarnaba al dramaturgo Tennessee Williams.

PREMIO LITERARIO PARA UN CHILENO

GIJON, España, 16 (EFE).- El escritor chileno **Hernán Neira** recibió hoy el premio Juan Rulfo del Salón del Libro Iberoamericano por su obra **"Carpeta roja"**, en la que reflexiona sobre la estrecha frontera que separa la realidad y la ficción en la mente de un creador.

Neira recibió el galardón de manos de su compatriota **Luis Sepúlveda** en la norteña ciudad Gijón, donde esta semana se celebra el Salón del Libro Iberoamericano.

"Carpeta roja" relata la obsesión de un escritor que conoce en la vida real al protagonista de uno de sus cuentos inconclusos después de haberlo imaginado en el texto como el asesino del autor del relato, circunstancia que le obsesiona y condiciona el resto de su vida.

Tras recibir el premio, Hernán Neira explicó que los roles de filósofo y escritor se han desarrollado por igual en esta obra, porque muchas de las ideas que ha expresado no lo hubiera podido hacer de otra manera.

El autor galardonado, doctor en filosofía y profesor en la Universidad Austral de Chile, ha publicado anteriormente dos libros de cuentos.

Censura Cordobesa Para "Almafuerte"

La Municipalidad de la ciudad de Córdoba resolvió no ceder un predio comunal para un recital del grupo heavy **Almafuerte**, por el contenido de algunas canciones del grupo y opiniones racistas de su líder, **Ricardo Iorio**, según se informó oficialmente.

El espectáculo se iba a presentar hoy en el Centro Cultural General Paz que pertenece al gobierno municipal, ubicado en ese barrio a una veintena de cuadras del centro de la ciudad.

Al fundamentar la decisión de no ceder el predio para la presentación de Almafuerte, se recordó que el grupo y su líder reivindican en canciones al carapintada **Mohamed Alí Seineldín** y que Iorio, públicamente expresa consignas antisemitas.

Se admitió también que la resolución negando el uso del predio para el recital, fue adoptada después de un pedido en tal sentido formulado por la delegación en Córdoba de la comunidad judía representada por la Daia. El titular de la entidad, Ricardo Lapid, aseguró que **"estamos a favor de la libertad de expresión y en contra del racismo"** y que **"por eso, es que consideramos poco prudente que un grupo como Almafuerte actúe en un espacio municipal"**.

La decisión municipal fue confirmada por el secretario de Gobierno, Rodrigo Agrelo, quien aclaró que no se trata de una censura al grupo de Iorio, sino de la decisión de no ceder ese predio para la presentación. Por su parte el subsecretario de Cultura, Orestes Lucero, ratificó: **"No suspendemos ni censuramos, sólo no cedemos un espacio municipal para el show de Almafuerte"**.

BUEN ANUNCIO PARA EL CINE

Rubén Stella, Director de Cultura, Anunció que el INCAA Recuperará su Autarquía

El secretario de Cultura, **Rubén Stella**, anunció ayer que el presidente **Eduardo Duhalde** firmará en los próximas días un decreto por el cual el Instituto Nacional de Cinematografía recuperará su **"autarquía"** y podrá volver a administrar sus propios recursos, a fin de propiciar el crecimiento de esa industria y generar nuevos puestos de trabajo. **"Estamos felices de anunciar algo largamente deseado por la industria cinematográfica"**, dijo Stella, quien señaló que el Gobierno ya está trabajando en la elaboración final del decreto que será firmado por Duhalde cuando regrese de España, adonde viajó para participar de la II Cumbre de la Unión Europea, América Latina y el Caribe.

El secretario hizo estas declaraciones en la Casa Rosada luego de reunirse con el jefe de gabinete, **Alfredo Atanasof**, para ultimar los detalles de la nueva norma.

Stella recordó que en 1991, a partir de la sanción de una ley, el Instituto del Cine recibía, sin ninguna intermediación, **"fondos genuinos"** que provenían de un porcentaje del precio de la entrada a las salas cinematográficas, del impuesto al video y de una pequeña partida del presupuesto nacional.

El secretario explicó que el Instituto dejó de recaudar esos fondos a partir de un decreto del año '94, que dispuso **"una cuenta única"** centralizada en el ministerio de Economía para toda la recaudación:

"Desde entonces hasta ahora todos los que estamos en la industria cinematográfica hemos trabajado por esta reivindicación y para conseguir la definitiva autarquía del Instituto", dijo.

Stella expresó su satisfacción porque ahora **"estamos a horas de poder firmar esto"** a partir, dijo, **"de la voluntad expresada por el Presidente"** para que el cine pueda disponer nuevamente de sus propios fondos.

Por último, el secretario afirmó que con la disponibilidad de sus recursos, el cine argentino podrá potenciar su nivel de actividad, al destacar la capacidad de esta industria como **"generadora de empleo"**.

La Actriz Marilina Ross fue Dada de Alta

Ayer fue dada de alta la destacada actriz y cantante **Marilina Ross**, quien estuvo internada, víctima de un **"infarto agudo de miocardio"** en la clínica Bazterrica, ubicada en el barrio norte de la ciudad de Buenos Aires.

Marilina, al retirarse a su domicilio ayer a la tarde, declaró **"que se sentía bien y muy animada después del susto grande que se llevó"**, para señalar posteriormente que si su salud se lo permite (**"espero que sí"**), el mes próximo se presentará en el teatro Maipo, en compañía de Sandra Mihanovich, en un show artístico musical, que concretaron, antes de la internación de Marilina, en la ciudad de La Plata.

La cantante e intérprete inolvidable de **"La Raulito"**, entre otras tantas obras, sufrió el miércoles de la semana pasada, un "infarto agudo de miocardio", a raíz de una obstrucción en una arteria.

En un primer momento se le practicó un cateterismo y una angioplastia y posteriormente derivada a la cllínica de Billinghurst y Juncal.

SBARAGLIA EN EL FESTIVAL DE CANNES

CANNES, 16 (Télam-SNI).- La película española **"Intacto"** del realizador Juan Carlos Fresnadillo, que tiene como protagonista al argentino **Leonardo Sbaraglia**, inaugura hoy la Semana de la Crítica, prestigiosa sección paralela del Festival Internacional de Cine de Cannes.

El realizador considera que éste es un buen punto de arranque para la carrera internacional de su ópera prima, la única representación española en el certamen francés.

Todas las obras de realizadores debutantes optan a la **Cámara de Oro** del certamen, pero el realizador, que saltó a la fama cuando su cortometraje "Esposados" estuvo nominado a un Oscar, aseguró que para él ya es un premio tener el privilegio de inaugurar este segmento del Festival de Cannes.

También el protagonista del thriller, el argentino Leonardo Sbaraglia, se siente privilegiado de poder estar en este prestigioso certamen.

Sbaraglia comenzó con éxito su carrera en España, ya que al éxito de "Intacto", película en la que comparte cartel con **Eusebio Poncela** y que le ha valido un Goya como mejor actor revelación, se suma el éxito de crítica de **"En la ciudad sin límites"**, donde se mide con toda una institución en el mundo de la interpretación: **Fernando Fernán Gómez**.

El actor fetiche de Marcelo Piñeyro, que finalmente no participará en su última película **"Kamchatka"**, afirmó que su idea de viajar a España surgió por las propuestas ofrecidas, no por un deseo de salir del país, donde la situación es "dramática" -según sus propias palabras- por la grave crisis económica y social que atraviesa.

El actor, que tiene ahora pendiente de estreno **"Deseo"**, el nuevo trabajo de Gerardo Vera con Leonor Watling en el reparto, rodará en septiembre "Carmen", de Vicente Aranda y con Pastora Vega en el cartel.

"Intacto", que ha gozado de una buena recepción en España y y ha sido aplaudida en el certamen de Sundance, posiblemente tendrá un "remake" en Hollywood porque Buena Vista compró los derechos de la película.

Bellezas
Sharon Stone y Rosana y Patricia Arquette llegan al Palacio para ver un filme sobre Debra Winger.

CURSO DE STRASSBERG

Con los auspicios del Departamento Cultural de la Embajada de los Estados Unidos en la Argentina, llegará el próximo domingo el director **John Strassberg**, para dictar un curso en **Andamio '90 - Colegio Superior de Artes del Teatro y la Comunicación**. El hijo de Lee Strassberg, quien desarrollara una importante carrera en el teatro de España y Francia como docente y como director, se suma a lista de profesionales del espectáculo de los Estados Unidos que pasaron por Andamio '90, como parte de un programa de intercambio cultural con ese país.

Las actividades previstas con Strassberg figuran, además del curso que dictará desde el lunes al 24 de mayo de 13 a 18, una clase abierta -con inscripción previa-, en el Teatro Nacional Cervantes, el próximo miércoles a las 19.30.

La carrera internacional de Strassberg como actor, director, profesor y escritor, le ubica como un hombre del renacimiento dentro del teatro.

Russell Crowe es Todo un Ganadero

SYDNEY, **Australia**, 16 (Télam-SNI).- El actor **Russell Crowe** decidió concentrar sus esfuerzos en la reproducción del ganado vacuno de su estancia de Boorowa, ubicada a unos 320 kilómetros al suroeste de Sydney, informó en su edición de hoy el diario australiano "Daily Telegraph".

Según el matutino, el protagonista de "Gladiador" compró recientemente dos toros "Angus", por 8.000 y 6.500 dólares.

Una fuente de la industria ganadera consultada por el diario señaló que el actor tiene unas 250 vacas reproductoras que lo convierten en el más importante ganadero de cría de la costa del norte central del estado de Nueva Gales del Sur.

Sábados en Radio Nacional

Alicia Petti y Nora Lafón en PLATEA
de 13:00 a 15:00 hs.

El espectáculo con mayúsculas.

AM 870 RADIO NACIONAL
RNA
Nuestra radio.

ESTRENO NACIONAL CON FIGURAS

Gran interés despertó el estreno de la película nacional, **"Ni vivo... ni muerto"**, dirigida por Víctor Jorge Ruiz con Edgardo Nieva en el protagónico y un importante elenco. Entre los asistentes figuraron Germán Kraus y el director Oscar Barney Finn (en la foto junto al realizador). El filme transcurre en Buenos Aires en 1980, cuando el personaje principal debe hacerse cargo de sus dos hijos, sin saber si su esposa Susana está viva o muerta. Allí comienza un vía crucis en la época de la dictadura militar.

Simplemente, Lorca

"YO VENGO DE LA CALLE, QUE ES LA MEJOR UNIVERSIDAD", DICE EL CANTANTE ESPAÑOL

El joven cantautor español **Lorca**, quien en 2001 debutó en el disco en la Argentina con un álbum homónimo, el pasado fin de semana lo hizo en persona al cantar en el festival de FM HIT, y es descendiente de parientes del poeta granadino **Federico García Lorca**, afirmó que su propuesta se diferencia de la de otros baladistas **"por el carácter que me otorga la utilización del lenguaje de la calle"**.

"Yo vengo de la calle, que es la mejor universidad del mundo, y aplico sus enseñanzas en mis canciones", aseveró Lorca.

La referencia antiacadémica y el perfil de la obra del ex integrante del grupo pop Ciencias Naturales parecen alejarlo del glorioso antepasado, pero el muchacho aseguró que ahora se siente cómodo portando el apellido del poeta. **"Me apellido Lorca** -contó-, **que es un nombre contundente y corto y que ya me acostumbré a llevar como única señal artística sin importarme que llamara mucho la atención o me haga quedar como un prepotente"**.

Para hacer gala del lazo sanguíneo, el cantautor planea reincorporar a su repertorio la canción "Vamos a pintar Granada", que compuso en honor a su ancestro e incluyó en su primer álbum solista (no editado en la Argentina) "El último Quijote".

El salto internacional del muchacho ocurrió recién con la edición de "Lorca" (2001), una placa de carácter romántico con efectivos temas como "Bésame en la boca", "Me has vuelto loco", "Sólo mía", "Si no vuelves" y "100 años de cama".

JORGE BARREIRO, INTERNADO CON DEPRESION

El veterano actor **Jorge Barreiro** fue internado ayer a la mañana en el Hospital Militar de esta capital por un **"leve cuadro de depresión"**, según informó un allegado al artista.

Barreiro desde algunos meses se encontraba afectado por un proceso de depresión debido a la falta de trabajo, que según el informante determinó que **"esta mañana (por ayer) sea internado para un mejor control de su salud"**. El actor, quien se desempeñó en el cine en filmes como "Joven, viuda y estanciera" con Lolita Torres, en el teatro y la televisión en la exitosa tira "Cuatro hombres para Eva", desde hace varios años que no recibía una oferta para trabajar. **"Permanecerá hospitalizado al menos por el día de hoy y después los médicos decidirán cuál será el tratamiento a seguir"**, explicó el allegado al actor.

GUIA DE CINES Y TEATROS ★ GUIA DE CINES Y TEATROS ★ GUIA DE CINES Y TEATROS ★

CINES

ZONA CENTRICA

ALTO PALERMO. Av. Santa Fé 3251. Tel.: 4827-8362. Ent.: $ 7,50 (mierc. todo el día y lunes a sáb. hasta 17 hs.: $ 4) Menores de 11 años y jub.: $ 4.
• **EL HOMBRE ARAÑA**: 13, 15.25, 17.50, 20.15 y 22.40 hs. Dir.: Sam Reimi, con T. Maguire y K. Dunst. P/13. Sáb. trasn. 1 h. (Sala I)
***JIMMY NEUTRON** (El niño genio): 13.30, 15.25 y 17.20 hs. Dir.: John A. Davis. S/R. (Sala II)
• **KATE & LEOPOLD**: 19.15 y 22.10 hs. Dir.: J. Mangold, con Meg Ryan y Hugh Jackman. S/R. Sáb. trasn. 0.40 hs. (Sala II)

AMERICA. Av. Callao 1057. Tel.: 4811-3818. A las 13, 15.15, 17.40, 20.10 y 22.40 hs.: **El hombre araña**. P/13. Sáb. trasn.

ATLAS LAVALLE. Lavalle 869. Tel.: 4328-6643. A las 13, 15.20, 17.35, 20.10 y 22.35 hs.: **El hombre araña**. P/13. Sáb. trasn.

ATLAS SANTA FE. Av. Santa Fé 2015. Tel.: 4823-7878.
• **Storytelling**: 12.50, 14.40, 16.40, 18.40, 20.40 y 22.40 hs. P/16.
• **La habitación del hijo**: 13.40, 15.50, 18, 20.10 y 22.30 hs. P/13.

COMPLEJO DEL CINE ARGENTINO "TITA MERELLO". Suipacha 442. Tel.: 4322-1195. **Pl.: $ 3,50**
• **Sala "Mirta Legrand"**. A las 13, 14.30, 16, 17.30, 19, 20.30 y 22 hs.: **BOLIVIA**. Dir.: Adrián Caetano, con Freddy Flores, Héctor Anglada y Rosa Sánchez. P/13.
• **Sala "Amelia Bence"**. A las 14, 15.55, 17.50, 19.45 y 21.40 hs.: **NI VIVO... NI MUERTO**. Dir.: Víctor Jorge Ruiz, con Edgardo Nieva. P/16.
• **Sala "Delia Garcés"**. A las 12.45, 14.30, 16.15, 18, 19.45 y 21.30 hs.: **VIDAS PRIVADAS**. Dir.: Fito Páez, con Cecilia Roth, Gael García Bernal y Héctor Alterio. P/16.

COSMOS. Av. Corrientes 2046. Tel.: 4953-5405.
• **EL CIELO ABIERTO**: 14, 16, 18, 20 y 22 hs. (España). Dir.: Miguel Albaladejo, con Sergi López y Mariola Fuentes. P/13. (Sala I). Ent.: $ 6 (mar. y miérc. t/día y jue. a lun. h/16 hs.: $ 4).
• **LA DAMA Y EL DUQUE**: 16.15 y 20.25 hs. (Francia). Dir.: Eric Rohmer, con Jean-Claude Dreyfus y Lucy Russell. S/R. (Sala II)
• **SABIDURIA GARANTIZADA**: 14.15, 18.25 y 22.30 hs. Dir.: Doris Dorrie, con Gustav Peter Wohler. (Alemania). S/R. (Sala II). Ent.: $ 6 (martes y miér. t/día y jueves a lun. h/16.30 hs.: $ 3.50).

ELECTRIC. Lavalle 836. Tel.: 4322-1846. **Ent.: $ 3.**
• **Sala I**. A las 15.15, 19.15 y 23.15 hs.: **Tras líneas enemigas**. Dir.: J. Moore, con Gene Hackman y Owen Wilson. P/13; 13.15, 17.15, 21.15 y sáb. trasn. 1.10 hs.: **La gran estafa**. Dir.: Steven Soderbergh, con George Clooney y Brad Pitt. S/R.
• **Sala II**. A las 13, 18.05 y 23.05 hs.: **Daño colateral**. Dir.: A. Davis, con Arnold Schwarzenegger. P/13; 15, 20 y sáb. trasn. 1 h.: **El señor de los anillos**. Dir.: P. Jackson, con E. Wood. S/R.
• **Sala III**. A las 15.05, 19.10 y 23.10 hs.: **El sastre de Panamá**, con P. Brosnan. P/13; 12.45, 16.50, 20.55 y sáb. trasn. 1.15 hs.: **La caída del halcón negro**. Dir.: R. Scott, con J. Artnett. P/16.

GAUMONT. Rivadavia 1635. Tel.: 4371-3050.
• **El hombre eña**: 13, 15.20, 17.40, 20 y 22.20 hs. P/13.
• **Pan y rosas**: 13.15, 17.15 y 21 hs. P/13.
• **Bolivia**: 15.40, 19.25 y 23.10 hs. P/13.
• **Un día de suerte**: 12.40, 14.35, 16.30, 18.30, 20.30 y 22.35 hs. P/16.

IDEAL. Suipacha 378. Tel.: 4326-33. "3 Salas hetero" (DVD), "2 Salas Gay". Continuado 9 a 24 hs (sábado: 13.30 a 3 hs., dgo.: 13.30 a 23 hs.) Para adultos exclusivamente. P/18.

LORCA. Av. Corrientes 1428. Tel.: 4371-5017.
• **EL CIELO ABIERTO**: 14.05, 16.05, 18.10, 20.15 y 22.20 hs. (España). Dir.: Miguel Albaladejo, con Sergi López y Mariola Fuentes. P/13. (Sala I).
***CORONACION**: 14.15, 16.40, 19.15 y 21.50 hs. (Chile). Dir.: Silvio Caiozzi, con M. Cánepa. P/13. (Sala II)

LOS ANGELES. Av. Corrientes 1770. 4371-3742 (Ent.: $ 4,50)
• **Sala 1**. A las 13, 16.20 y 19.20 hs.: **Como perros y gatos**; 14.40, 17.50 y 21.10 hs.: **Monsters, Inc.** (En castellano). S/R.
• **Sala 2**. A las 13.40, 16.50 y 20 hs.: **El señor de los anillos**. (En inglés con subtítulos en castellano). S/R.
• **Sala 3**. A las 12.40, 15.10, 17.40 y 20.10 hs.: **Harry Potter** (Y la piedra filosofal). En castellano.
• **Sala 4**. A las 13, 14.20, 15.40, 17, 18.20, 19.40 y 21.10 hs.: **Peter Pan** (El regreso al país de Nunca Jamás). Castellano. S/R.

METRO. Cerrito 570. Tel.: 4382-4219 (**Ent.: $ 4,50**)
• **EL HOMBRE ARAÑA**: 13.10, 15.30, 18, 20.30 y 22.45 hs. Dir.: Sam Reimi, con T. Maguire y K. Dunst. P/13. (Sala I)
• **LA HABITACION DEL HIJO**: 13, 15, 17, 19, 21 y 22.55 hs. Dir.: Nanni Moretti, con Laura Morante y Nanni Moretti. P/13. (Sala II)
• **UNA MENTE BRILLANTE**: 12.50, 15.20, 17.45, 20.15 y 22.45 hs. Dir.: Ron Howard, con Russell Crowe. P/13. (Sala III)

MONUMENTAL. Lavalle 780. Tel.: 4393-9008 **Ent.: $ 4,50**
• **EL HOMBRE ARAÑA**: 14, 16.15, 18.30, 20.45 y 23 hs. Dir.: Sam Reimi, con T. Maguire y K. Dunst. (En inglés, con subtítulos en castellano). P/13. Viernes y sáb. trasn. 1.15 hs.
• **EL HOMBRE ARAÑA**: 13; 15.15, 17.30, 19.45 y 22 hs. Dir.: Sam Reimi, con T. Maguire y K. Dunst. (En castellano). P/13. Viernes y sáb. trasn. 0.15 hs.
• **LA MAQUINA DEL TIEMPO**: 13.15, 15.10, 17.35, 19.40, 21.25 y 23.20 hs. Dir.: Simon Wells, con Guy Pearce y Samantha Mumba. P/13. Viernes y sáb. trasn. 1.15 hs.
• **EL REY ESCORPION**: 13.05, 17.15, 21.25 y 23.10 hs. Dir.: Ch. Russell, con D. Johnson. P/13. Viernes y sáb. trasn. 0.55 hs.
***CRIMEN EN PRIMER GRADO**: 13, 15.20, 17.30, 20.10 y 22.30 hs. Dir.: Carl Franklin, con Ashley Judd y Morgan Freeman. P/13. Viernes y sáb. trasn. 1.10 hs.
• **NI VIVO... NI MUERTO**: 13 y 15.35 hs. Dir.: Víctor Jorge Ruiz, con Egardo Nieva. P/16.
• **UNA MENTE BRILLANTE**: 17.25, 19.55 y 22.35 hs. Dir.: Ron Howard, con Russell Crowe. P/13.
• **MONTECRISTO**: 13.05, 14.50 y 19 hs. Dir.: Kevin Reynolds, con Guy Pearce y Richard Harris. P/13. Viernes y sáb. trasn. 1 h.
• **E.T.** (El extra-terrestre). **Sábado y domingo**: 15 y 17.40 hs. (En castellano). S/R.

PASEO ALCORTA. Salguero y Alcorta. Tel.: 4806-5665.
• **EL CIELO ABIERTO**: 13.15, 15.45, 18, 20.15 y 22.45 hs. (España). Dir.: Miguel Albaladejo, con Sergi López y Mariola Fuentes. P/13. Sáb. trasn. 1.10 hs. (Sala I).
• **KATE & LEOPOLD**: 12.45, 17.30 y 22.15 hs. Dir.: James Mangold, con Meg Ryan y Hugh Jackman. S/R. (Sala II)
• **K-PAX** (El visitante): 15.10 y 19.50 hs. Dir.: Iain Softley, con Kevin Spacey y Jeff Bridges. P/13. Sáb. trasn. 1 h. (Sala II)
• **EL HOMBRE ARAÑA**: 13.15, 15.45, 18.10, 20.30 y 22.50 hs. Dir.: Sam Reimi, con T. Maguire y K. Dunst. P/13. Sáb. trasn. 1.15 hs. (Sala III)
***CRIMEN EN PRIMER GRADO**: 12.45, 15.15, 17.45, 20.10 y 22.30 hs. Dir.: Carl Franklin, con Ashley Judd y Morgan Freeman. P/13. Viernes y sáb. trasn. 1 h. (Sala IV)

PATIO BULLRICH. Av. del Libertador 750. Tel.: 4816-3801.
• **Vivir mata**: 13.50, 15.40, 17.30, 19.20, 21.10 y 23 hs. Sáb. trasn.
• **Mi mujer es una actriz**: 13.20, 15.15, 17.10, 19.05, 21 y 22.50 hs. P/13. Sáb. trasn.
• **El hombre araña**: 13.30, 15.50, 18.10, 20.30 y 22.50 hs. P/13. Sáb. trasn.
• **El cielo abierto**: 13.10, 15.30, 17.50, 20.10 y 22.20 hs. P/13. Sáb. trasn.
• **Kate & Leopold**: 13.30, 15.40, 17.50, 20.40 y 22.50 hs. S/R. Sáb. trasn.
• **Ruleta rusa**: 13.10, 17.40 y 22.30 hs. P/13.
• **K-Pax**: 15.20 y 20.10 hs. P/13. Sáb. trasn.

PREMIER. Av. Corrientes 1565. Tel.: 4374-2113. Pl.: $ 7,50 (Lunes a miér. t/día y jueves a dgo. 1ra. y 2da. función: $ 4,50).
• **Sala I**. A las 14.30, 18 y 22 hs.: **Titus**. Dir.: Julie Taymor, con Anthony Hopkins. P/16.
• **Sala II**. A las 16.10 y 20.30 hs.: **Mi mujer es una actriz**. Dir.: Yvan Attal, con Charlotte Gainsbourg. P/13; 14, 18 y 22.20 hs.: **Kate & Leopold**. Dir.: James Mangold, con Meg Ryan y Hugh Jackman. S/R.
• **Sala III**. A las 16.30 y 20.20 hs.: **Tres romances en París** (Francia). Dir.: Eric Rohmer; 14.20, 18.10 y 22.30 hs.: **Amélie** (Francia). Dir.: Jean-Pierre Jeunet, con Audrey Tautou. P/13.
• **Sala IV**. A las 14.20 hs.: **Gosford Park** (Crimen de medianoche). Dir.: Robert Altman, con Hellen Mirren. (U.K.). P/13; 19.10 hs.: **Apocalypse Now**. Dir.: F. For Coppola, con M. Brando y Robert Duvall; 17 y 22.40 hs.: **Hermano**. Dir.: Takeshi Kitano. P/16.

CONDICIONADOS

APOLO. Rodríguez Peña. Tel.: 4371-0586. Ent.: $ 7 (mierc.: $ 5). Sáb. trasn.
• **Sala 1**. Continuado desde las 10 a 1 h. P/18. "Las orgías del mago"; "Animals sex shop"; "Historia anal de Marylin". P/18.
• **Sala 2**. Cont. desde las 10 a 1 h. "Tres películas gay". P/18.

GRAN SAN JUAN. Av. San Juan 3246 (Boedo). Tel.: 4931-4293. Cont. desde las 13 hs. "Señora indecente"; "Propuesta deshonesta"; "Apuesta caliente". Miérc. y dgo. precios rebajados.

GRAN URQUIZA. Baunes 2506 (Villa Urquiza). Tel.: 4521-2135. Continuado desde las 13.30 hs. "Sexo a la medianoche"; "Fantásticos anales"; "Orgías brutales". P/18. Miérc. y dgo. Ent.: $ 3.

CIUDADELA (Ciudadela). Frente a la estación. Tel.: 4653-5914. Ent.: $ 3.
• **Sala 1**. Continuado desde las 13 hs. "Las chiquitas se chupan todo"; "Tres amigas para el sexo"; "Novias degeneradas". P/18.
• **Sala 2**. Cont. desde las 13 hs. P/18. "Academia del sexo anal"; "Historias de morbo y lujuria"; "Placeres de la carne". P/18.

PEQUEÑO TEATRO. Bartolomé Mitre 1259. Tel.: 4374-4181. Películas de exhibición condicionada. P/18. Abierto de 10 a 22 hs. en continuado. "Jueves cambio de programación". (Dgo. cerrado). Ent.: $ 5 (sáb.: $ 4).

CINES DE BARRIO

BELGRANO

BELGRANO. Obligado y Mendoza. Tel.: 4783-2186.
• **El hombre araña**: 12.30, 14.50, 17.10, 19.30 y 21.50 hs. (En castellano). P/13.
• **El hombre araña**: 12.50, 15.20, 17.50, 20.20 y 22.50 hs. P/13. Viernes y sáb. trasn.
• **La habitación del hijo**: 12.50, 15, 17, 19, 21 y 23.10 hs. P/13. Viernes y sáb. trasn.
***Crimen en primer grado**: 14.30, 18.30, 20.35 y 22.40 hs. P/13. Viernes y sáb. trasn.
• **La máquina del tiempo**: 12.40 y 16.40 hs. P/13.
• **Mi nombre es Sam**: 12.50, 17.30 y 22.10 hs. P/13.
• **K-Pax**: 15.20 y 20 hs. P/13.
• **Kate & Leopold**: 12.30, 17.20 y 22.10 hs. S/R.
• **Una mente brillante**: 14.50 y 19.40 hs. P/13.

GENERAL PAZ. Av. Cabildo 2702. Tel.: 4781-1412.
• **Italiano para principiantes**: 12.50, 14.50, 16.50, 18.50, 20.45 y 22.40 hs. P/13. Sáb. trasn.
• **El hombre araña**: 12.50, 15.10, 17.30, 19.50 y 22.10 hs. (En castellano). P/13. Sáb. trasn.
***Crimen en primer grado**: 14.10, 18.20 y 22.30 hs. P/13. Sáb. trasn.
• **Storytelling** (Historias de ironía y perversión): 13, 14.50, 16.40, 18.30, 20.20 y 22.10 hs. P/13. Sáb. trasn.
• **Ruleta rusa**: 16.25 y 20.35 hs. P/13.
• **El hombre araña**: 13.10, 15.30, 17.50, 20.10 y 22.30 hs. P/13. Sáb. trasn.
• **Un día de suerte**: 12.50, 14.50, 16.50, 18.50, 20.50 y 22.50 hs. P/16. Sáb. trasn.

SAVOY. Av. Cabildo 2829. Tel.: 4781-6500 **Ent.: $ 3**
• **Amélie**: 13.50 y 20.20 hs. (Francia). Dir.: Jean-Pierre Jeunet, con Audrey Tautou. P/13.
• **El precio del silencio**: 16.10 y 22.40 hs. Dir.: Scott McGehee-David Siegel. P/16.
• **Atando cabos**: 18.10 hs. Dir.: H. Halstrom, con Kevin Spacey. P/16.
• **La gran estafa**: 13.35, 17.55 y 22.30 hs., con George Clooney, Brad Pitt y Julia Roberts. S/R.
• **Pan y rosas**: 15.45 y 20.10 hs. Dir.: Ken Loach, con Pilar Padilla y Adrien Brody. P/13.
• **Los excéntricos Tenenbaum**: 13.15 y 17.45 hs. Dir.: W. Anderson, con Ben Stiller, Bill Murray. P/13.
• **Montecristo**: 15.15 y 22.20 hs. Dir.: Kevin Reynolds, con Guy Pearce y Richard Harris. P/13.
• **Gosford Park** (Crimen de medianoche): 19.50 hs. Dir.: Robert Altman, con Hellen Mirren. (U.K.). P/13.
• **Titus**: 14 y 21.30 hs. Dir.: Julie Taymor, con Anthony Hopkins. P/16.
• **Bolivia**: 17, 18.30 y 20 hs. Dir.: Adrián Caetano, con Freddy Flores, Héctor Anglada y Rosa Sánchez. P/13.

SOLAR DE LA ABADIA. Luis María Campos y Maure. Tel.: 4778-5181.
***Jimmy Neutron** (El niño genio): 13.10, 14.50 y 16.35 hs. (En castellano). S/R.
• **Y dónde están las mujeres?**: 18.25, 20.20 y 22.25 hs. P/13.
• **El hombre araña**: 13, 15.10, 17.30, 19.50 y 22.10 hs. P/13.

CABALLITO

CINE DUPLEX. (ex Lyon). Av. Rivadavia 5050. Tel.: 4902-5682. Lunes a miérc. todo el día y jueves a dgo. 1ra. función: $ 4.
• **El cielo abierto**: 13.50, 16, 18.15, 20.30 y 22.45 hs. (España). Dir.: Miguel Albaladejo, con Sergi López y Mariola Fuentes. P/13.
• **La habitación del hijo**: 13.30, 15.10, 17.05, 19, 20.55 y 22.50 hs. Dir.: Nanni Moretti, con Laura Morante y Nanni Moretti. P/13.

POMPEYA

NUEVO POMPEYA Av. Sáenz 871. A las 14, 17.10 y 20.20 hs.: **El señor de los anillos**. Dir.: Peter Jackson, con Elijah Wood. S/R. (**Pl.: $ 3**)

FLORES

RIVERA INDARTE. Rivera Indarte 44. Tel.: 4612-55.00.
• **El hombre araña**: 12.25, 14.55, 17.30, 20.05 y 22.35 hs. (En castellano). P/13. Sáb. trasn.
• **El hombre araña**: 13.30, 16.30, 19.10 y 22.15 hs. P/13. Sáb. trasn.
• **La máquina del tiempo**: 12.45, 17.45 y 19.50 hs. P/13.
• **E.T.** (El extra-terrestre): 12.30, 14.50 y 17.15 hs. (Cast.). S/R.
• **Una mente brillante**: 15.05 y 22 hs. P/13. Sáb. trasn.
***Jimmy Neutron** (El niño genio): 13, 15.15 y 17.10 hs. (Castellano). S/R.
• **Mi nombre es Sam**: 19.20 y 22.05 hs. P/13. Sáb. trasn.
***Crimen en primer grado**: 19.40 y 22.25 hs. P/13. Sáb. trasn.

LINIERS

NUEVO LINIERS. Av. Gral. Paz 51. Tel.: 4657-0018. **Pl: $ 4**
• **E.T.** (El extra-terrestre): 14.10, 16.20, 18.30, 20.40 y 21.40 hs. (En castellano). S/R.
***Jimmy Neutron** (El niño genio): 14, 15.30, 16.50, 18.30 y 19.50 hs. (En castellano). S/R.

VILLA DEL PARQUE

DEL PARQUE SHOPPING. Cuenca 3035. 4505-8074. **Ent.: $ 5.**
• **El hombre araña**: 12, 14.30, 17, 19.30 y 22 hs. Dir.: Sam Reimi, con T. Maguire y K. Dunst. (Cast.). P/13. Sáb. trasn. 0.30 hs.
• **El hombre araña**: 13, 15.30, 18, 20.20 y 22.40 hs. Dir.: Sam Reimi, con T. Maguire y K. Dunst. (En inglés con subtítulos en castellano). P/13. Sáb. trasn. 0.50 hs.

ZONA NORTE

SAN MARTIN

COMPLEJO CULTURAL PLAZA (Sala "B"). Intendente Campos 2089. Tel.: 4754-5702. **Ent.: $ 3.** (Jueves cerrado)
• **Peter Pan** (El regreso al país de Nunca Jamás): 15 y 16.30 hs. (En castellano). S/R.
• **Bolivia**: 18, 19.30 y 21 hs. Dir.: Adrián Caetano, con Freddy Flores, Héctor Anglada. P/13.

SAN ISIDRO

SAN ISIDRO (Tren de la Costa). La Salle 653. Tel.: 4732-6180. Pl.: $ 7,50 (lunes a miérc. todo el día y jueves a sáb. hasta las 16 hs.: $ 4,50). Men. de 12 años y jub.: $ 5.
***Crimen en primer grado**: 13.30, 15.50, 18.30, 20.40 y 22.50 hs. Dir.: Carl Franklin, con Ashley Judd y Morgan Freeman. P/13. (Sala I)
• **La máquina del tiempo**: 13.10, 15.10, 17.10, 19, 21 y 22.50 hs. Dir.: Simon Wells, con Guy Pearce y Samantha Mumba. P/13. (Sala II)
• **Kate & Leopold**: 15.20 y 20.10 hs. Dir.: James Mangold, con Meg Ryan y Hugh Jackman. S/R. (Sala III)
• **Montecristo**: 13, 17.40 y 22.30 hs. Dir.: Kevin Reynolds, con Jim Coviezel, G. Pearce y Richard Harris. P/13. (Sala III)
• **El hombre araña**: 13.20, 15.40, 18, 20.20 y 22.40 hs. (En inglés, con subtítulos en castellano). P/13. (Sala IV)

OLIVOS

LIBERTADOR. Libertador 3040. Tel.: 4732-6170. Pl.: $ 7,50 (Miérc. todo el día y lunes a sáb. hasta las 16 hs.: $ 4,50). Men. de 12 años y jub.: $ 5.
***Jimmy Neutron** (El niño genio): 13.10 y 16.50 hs. (En castellano). S/R. (Sala I)
• **Bolivia**: 15, 18.40, 20.30 y 22.40 hs. Dir.: Adrián Caetano, con Freddy Flores, Héctor Anglada y Rosa Sánchez. P/13. (Sala I)
• **Y dónde están las mujeres?**: 13, 17 y 21 hs. Dir.: Patrick Alessandrin. (Francia). P/13. (Sala II)
• **Pan y rosas**: 14.50, 18.50 y 22.50 hs. Dir.: Ken Loach, con Pilar Padilla y Adrien Brody. P/13. (Sala II)

ZONA OESTE

CASEROS

PARAMOUNT. 3 de Febrero 2561. Tel.: 4750-1438. **Ent.: $ 3,50.**
• **El hombre araña**: 14, 16.40, 19.20 y 22 hs. Dir.: Sam Reimi, con T. Maguire y K. Dunst. (En castellano). P/13. Sáb. trasn. 0.40 hs. (Sala I)
• **El hombre araña**: 15.20, 18 y 20.40 hs. (Sábado también: 23.20 hs.) Dir.: Sam Reimi, con T. Maguire y K. Dunst. (En castellano). P/13. (Sala II)

ZONA SUR

AVELLANEDA

ALTO AVELLANEDA. Guemes 897. Tel.: 4229-0204. Pl.: $ 7,50 (Lunes a miércoles todo el día y jueves a sábado hasta las 16 hs.: $ 4). Est., jub. y menores de 11 año: $ 5.
• **El hombre araña**: 13.05, 15.30, 17.55, 20.20 y 22.45 hs. P/13. Sáb. trasn. 1.15 hs.
• **El hombre araña**: 14.05, 16.30, 19.05 y 21.30 hs. (En castellano). P/13. Sáb. trasn. 0.10 hs.
***Crimen en primer grado**: 13.25, 15.45, 18.05, 20.25 y 22.45 hs. P/13. Sáb. trasn. 1.15 hs.
• **E.T.** (El extra-terrestre): 13.05, 15.10 y 19.55 hs. (Cast.). S/R.
• **Montecristo**: 17.25 y 22.15 hs. P/13. Sáb. trasn. 1 h.
***Jimmy Neutron** (El niño genio): 13, 14.35 y 16.25 hs. (En castellano). S/R.
• **La máquina del tiempo**: 18.20, 20.25 y 22.30 hs. P/13. Sáb. trasn. 1 h.
• **Una mente brillante**: 13.20, 17.40 y 22.15 hs. P/13. Sáb. trasn. 1 h.
• **El Rey Escorpión**: 15.45 y 20.20 hs. P/13.

LANUS

REX. Ituzaingó 1086. Tel.: 4241-9329. **Ent.: $ 3,50.**
• **El hombre araña**: 14, 16.40, 19.20 y 22 hs. Dir.: Sam Reimi, con T. Maguire y K. Dunst. (En castellano). P/13. Sáb. trasn. 0.40 hs. (Sala I)
• **El hombre araña**: 15.20, 18 y 20.40 hs. (Sábado también: 23.20 hs.) Dir.: Sam Reimi, con T. Maguire y K. Dunst. (En castellano). P/13. (Sala II)

LOMAS DE ZAMORA

ESPAÑOL. H. Irigoyen 9070. Tel.: 4243-0381. **El hombre araña**: 15.10, 17.30, 19.50 y 22.10 hs. Dir.: Sam Reimi, con T. Maguire y K. Dunst. (En castellano). P/13. **Ent.: $ 3.**

QUILMES

CERVANTES. Rivadavia 129. Tel.: 4253-1234. **Ent.: $ 3.**
• **El hombre araña**: 14, 16.40, 19.20 y 22 hs. Dir.: Sam Reimi, con T. Maguire y K. Dunst. (En castellano). P/13. Sáb. trasn. 0.40 hs. (Sala I)
• **El hombre araña**: 15.20, 18 y 20.40 hs. (Sábado también: 23.20 hs.) Dir.: Sam Reimi, con T. Maguire y K. Dunst. (En castellano). P/13. (Sala II)

LA PLATA

TEATRO ARGENTINO. Calle 51 (entre 9 y 10). (0221) 429-1797.
• **Luisa Miller**. Opera de Giuseppe Verdi. Con Teresa Musacchio, Mónica Ferracani (Luisa Miller) y elenco. Dir.: Daniel Suárez Marzal. Orquesta Estable. Dir.: Fernando Alvarez. Coro Estable. Dir.: Eduviges Picone. Viernes: 20.30 hs., domingo: 17 hs. Ent. desde: $ 10. (Sala "Alberto Ginastera").
• **Los dos Fígaros** Concierto en voz recitante. Con Juan Leyrado (voz recitante). Textos: Dino Villatico. Música: Rossini y Mozart. Sábado: 20.30 hs. Ent. desde: $ 10. (Sala "Alberto Ginastera").
• **Homenaje a Atahualpa Yupanqui**. Con **Suma Paz**. Hoy: 20.30 hs. Ent. libre. (Sala "Astor Piazzolla").
• **Sandra Ballesteros** en: "Tangos cochinos". Sábado: 20.30 hs. Ent.: $ 10. (Sala "Astor Piazzolla").
• **Leticia Daneri** en: "Chau Milonguita". Prog.: obras de Cadícamo, Manzi, Castaña, Mores y Daneri. Domingo: 17 hs. Ent.: $ 10. (Sala "Astor Piazzolla").

EL TEATRO. Calle 43 entre 7 y 8. **La Mississippi**. Banda invitada. "La Jaula". Sábado: 23 hs.

TEATROS

COLON. Libertad 621. Conmutador.: 4378-7100. Boletería: 4378-7300.
• **Domingo: 17.30 hs**. Función diferida. **MEMPHIS** (La Blusera). Con La Orquesta Sinfónica Nacional. Dir.: Pedro Ignacio Calderón. Prog. 1º parte: "Ragtime", de Camps; "West side story", de Bernstein; 2º parte. Dir.: Gerardo Gandini. Temas clásicos de Memphis. Loc. en vta. Pl.: $ 50.
• **Lunes: 18 hs**. Ciclo "El Colón por 2 pesos". **Festival Lysy**. Música de cámara. "Alberto Lysy" y solistas invitados. Obras de Brahms.
• **Lunes: 20.30 hs**. Mozarteum, 1º ciclo. **MOZART ENSEMBLE DE VIENA** (flauta y trío de cuerdas). Prog. Mozart: Cuarteto para flauta y cuerdas KV285, "Don Giovanni", "La flauta mágica"; Hayden: Trío Nº 1, violín y violoncello "De Londres". Sob. de ab. en vta. Loc. desde: $ 10.
• **Miércoles: 20.30 hs**. Mozarteum, 2º ciclo. **MOZART ENSEMBLE DE VIENA** (flauta y trío de cuerdas). Prog. Mozart: Cuarteto para flauta y cuerdas KV285, "Don Giovanni", "La flauta mágica"; Hayden: Trío Nº 1, violín y violoncello "De Londres". Sob. de ab. en vta. Loc. desde: $ 10.
***Jueves: 20.30 hs**. Homenaje a **ATAHUALPA YUPANQUI**: "Ballet Folclórico Nacional". Invitados: Jaime Torres, Ariel Ramírez, Jairo, Suma Paz, Juan Falú y otros.
Salón Dorado. (Libertad 621). "Sebastián Masci" (violín), Néstor Tedesco (violoncello), Irene Amerio (piano). Obras de Mendelssohn. Viernes: 17.30 hs. Ent. libre.
Fuera de Sede. Función a realizarse en el "Hotel Sheraton Pilar". Orquesta Académica del Teatro Colón. Dir.: Oscar Piluso. Prog. Grieg: Suite de "Peer Gynt", Sibelius: "Finlandia", Tchaikovsky: "Vals de las flores", Bizet: Suite de "Carmen", Ginastera: 2 Danzas del Ballet "Estancia". A beneficio del hogar "Niños del Milagro". Viernes: 21 hs. Inf.: (02322) 474-400.

COMPLEJO CULTURAL PLAZA (Sala "A"). Intendente Campos 2089 (San Martín). Tel.: 4754-5702.
• **LAS BODAS DE FIGARO**, de Mozart. Solistas, Coro y Orquesta Municipal. Dir.: Sergio Feferovich. Régie: Marta Blanco. Viernes y sábado: 21 hs. Ent. libre.
***JAIRO** "A puro Jairo". Viernes 24 de mayo: 22 hs.
• **BAGLIETTO-VITALE**. Domingo 26 de mayo: 21 hs.

GRAL. SAN MARTIN (Complejo Teatral de Buenos Aires). Av. Corrientes 1530. Tel.: 0-800-333-5254.

EL MISANTROPO

o "El amante irascible", de Moliere. Con Jorge Suárez, Horacio Roca, Beatriz Spelzini, Roxana Carrara, Enrique Otranto y elenco. Dir.: Jacques Lassalle. Miércoles: 20 hs., jueves: 18.30 hs., viernes a domingo: 20 hs. (Sala "Martín Coronado"). Pl.: $ 8 (miércoles: $ 4).

OCHO ESTACIONES

"Cuatro Vivaldi-Cuatro Piazzolla". Ballet Contemporáneo del Teatro San Martín. Dir.: Mauricio Wainrot. Escenog. y vest.: Carlos Gallardo. Martes: 20.30 hs., sábado y domingo: 16.45 hs. (Sala "Martín Coronado"). Pl.: $ 8 (martes: $ 4).

COPENHAGUE

de Michael Frayn. Con **Alicia Berdaxagar, Juan Carlos Gené** y **Alberto Segado**. Dir.: Carlos Gandolfo. Miércoles: 20.30 hs., jueves: 19 hs., viernes a domingo: 20.30 hs. (Sala "Casacuberta"). Pl.: $ 8 (miércoles: $ 4).

LOS MURMULLOS

de Luis Cano. Con **Belén Blanco, Alberto Suárez, Maricel Alvarez** y elenco. Dir.: Emilio García Wehbi. Miércoles: 20.30 hs., jueves: 19 hs., viernes a domingo: 20.30 hs. (Sala "Cunill Cabanellas"). Pl.: $ 8 (miércoles: $ 4).
***Cuarteto Crossover**. "Música Clásica en el Hall". Hoy: 18.30 hs. Ent. libre.
***Camerata Strauss**. "Música Clásica en el Hall". Sábado: 18.30 hs. Ent. libre.

DE LA RIBERA. Pedro de Mendoza 1821. (La Boca). Tel.: 4302-8866.

LA VENGANZA DE DON MENDO

de Pedro Muñoz Seca. Con Juan Palomino, Soledad Villamil, Ana María Casó, Alejandro Awada, Gimena Riestra, José María Gutiérrez y elenco. Dir.: Villanueva Cosse. Jueves a sábado: 20 hs., domingo: 19 hs. Ent.: $ 5 (jueves: $ 2,50).@RAYA:

PRESIDENTE ALVEAR (Complejo Teatral de Buenos Aires). Corrientes 1659. Tel.: 4373-4245.

LA CABALGATA ARGENTINA

Con **Jean-Francois Casanovas**, Mario Filgueira, Roxana Zelaschi, Yamil Ostrovsky y elenco. Libro y dir.: Oscar Araiz. Miércoles: 20.30 hs., jueves: 18.30 hs., viernes a domingo: 20.30 hs. Ent.: $ 8 (miércoles: $ 4).

REGIO (Complejo Teatral de Buenos Aires). Av. Córdoba 6056. Tel.: 4772-3350.

EL ZOO DE CRISTAL

de Tennessee Williams. Con **Laura Novoa, Claudia Lapacó**, Claudio Quinteros y Facundo Ramírez. Dir.: Alicia Zanca. Jueves a sábado: 20 hs., domingo: 19 hs. Ent.: $ 5 (jueves: $ 2,50).

SARMIENTO (Complejo Teatral de Buenos Aires). Av. Sarmiento 2715. Tel.: 4801-1992.

Biodrama I

"Barrocos retratos de una papa". Creación colectiva. Con Mirta Bogdasarian, Javier Lorenzo y Susana Pampín . Dir.: Analía Couceyro. Jueves a domingo: 21 hs. Ent.: $ 5 (jueves: $ 2,50).

CENTRO CULTURAL RECOLETA (Auditorio). Junín 1930. Tel.: 4803-1041.
• **Puro Afecto** (Improvisación en danza y música). Con Viviana Iasparra-Javier Radrizzani (danza), Luis Conde (saxo y clarinete), Diego Charmy (percusión) y Gabriel Paluk (piano). Dir.: Florencia Rapan. Viernes: 21 hs. Ent.: $ 3. (Auditorio).
• **Planicie Banderita**. Con Celeste Gerardi, Gerardo Carrot, Noelia Leonzio, Daniel Vera, Andrea Servera, Manuel Attwell. Idea y dir.: Andrea Servera. Danza. Viernes y sábado: 21 hs., domingo: 19 hs. Ent.: $ 5. (Sala "Contemporánea").
• **Las criadas**, de Jean Genet. Con Paula Lima, Nadia Murano y Florencia Polastri. Dir.: Luis Romero. Sábado y domingo: 21 hs. Ent.: $ 5. (Auditorio).

NACIONAL CERVANTES. Libertad 815. Tel.: 4816-4224.

EL ANGEL

de Federico García Lorca. Con Virginia Lago y Marcelo Alvarez (musico). Dir.: Virginia Lago-Daniel Marcove. Jueves: 20 hs., viernes y sábado: 20.30 hs., domingo: 20 hs. **Domingo despedida**. (Sala "Orestes Caviglia"). Pl.: $ 4 (sábado: $ 8).
• **Vamos al tango**. Idea: L. Obsejevich. Texto y régie: Carlos Palacios. Orquesta en vivo. Dir.: Osvaldo Berlingieri. 40 artistas en escena. Dom.: 15.30 hs. Ent. desde: $ 8. (Sala "María Guerrero")

ACTOR'S STUDIO COMPLEX. Av. Corrientes 3571. Tel.: 4867-6622.
• **PERRAS**. Dir.: Enrique Federman. Viernes: 21 hs. Ent.: $ 3.
• **SOSPECHOS.O.S.**, de Marcela Marcolini. Un muerto, cuatro sospechosos y un detective dispuesto a todo... Dir.: Pablo Razuk. Viernes: 22.30 hs. Ent.: $ 3.
• **USHER** (La caída de la casa Usher), de Edgar Allan Poe. Con Rubén Stella, Luis Campos y Ana Yovino. Dir.: Francisco Javier. Sábado: 21.30 hs. Ent.: $ 10.
***JUANA AZURDUY**. Dir.: A. Rubinstein. Dom. 20 hs. Ent.: $ 8.

ANDAMIO '90. Paraná 660. Tel.: 4374-1484.
• **SIEMPRE LLOVERA EN ALGUN LUGAR**, de Manuel Maccarini. Con **Lorenzo Quinteros** y **Pablo De Nito**. Dir.: Mauricio Minetti. Viernes: 21 hs., sábado: 22.30 hs.
• **ALCIRA CANDA** en: "Tangos". Con Oscar De Elía Trío. Viernes: 22.30 hs.
• **EL CERCO DE LENINGRADO**, de José Sanchis Sinisterra. Con **Lydia Lamaison** y **Alejandra Boero**. Dir.: Osvaldo Bonet. Sábado: 20 hs., domingo: 19 hs.

ANFITRION. Venezuela 3340. Tel.: 4931-2124.
• **Final de partida**, de Samuel Beckett. Dir.: Berta Goldenberg. Jueves y viernes: 21 hs. Ent.: $ 5.

"NUESTROS BEATLES"

Se Presenta el Grupo The Beats, que Recorre la Vida y la Música de los "Genios de Liverpool"

El grupo The Beats, luego de realizar una extensa gira por Latinoamérica, presentará hoy su espectáculo **"Nuestros Beatles"**, en el teatro Gran Rex de esta Capital.

De esta forma, The Beats, con 15 años de formación, hará un extenso recorrido en la historia de los cuatro "genios de Liverpool", mostrando más de 20 instrumentos originales como los que utilizaron **George Harrison, John Lennon, Paul McCartney y Ringo Starr**.

Patricio y Diego Pérez, Nico Natal y Nino André conforman el grupo consagrado en Inglaterra como **"La mejor banda beatle del mundo"**. Refiriéndose al espectáculo en sí de hoy en el teatro Gran Rex, avenida Corrientes 857, además de la música que tendrá la particularidad de ser interpretada por las distintas etapas de la carrera Beatles, habrá más de diez cambios de vestuarios.

Esta perfomance, que se presenta con un quinteto de cuerdas y una sesión de vientos, está estructurada en cuatro bloques cronológicos: Beatlemania set (1963-1965), Early years set (1961-1963), Last tours set (1965-1966), Orchestral classical set (potpurri), Sgt. Peppers set (1967), White album (1968), Last record (1969) y John & George tribute.

El grupo se formó en el año 1987 y desde entonces han dado la vuelta al mundo, llevando la música de los Beatles a distintos rincones del planeta.

Bruce Springsteen no se Postulará Como Senador

NUEVA YORK, 16 (Télam-SNI).- El reconocido cantante y compositor estadounidense **Bruce Springsteen** rechazó hoy la propuesta de un grupo de activistas políticos para que se postule como senador por Nueva Jersey, el estado donde nació, anunció hoy su portavoz.

"Si me nominan, no me presentaré; si soy elegido, no voy a ser funcionario", sostuvo el músico parafraseando al general William Sherman, un héroe de la Guerra de Secesión, quien en 1884 rechazó una propuesta del Partido Republicano, en un comunicado que la vocera del músico envió al diario "Asbury Park", de Nueva Jersey. Springsteen esquivó así el movimiento lanzado por el grupo Independence For New Jersey, liderado por Doug Friedline, conocido por haber trabajado en la campaña del actual gobernador de Minessota, el ex púgil de lucha libre Jesse Ventura.

Friedline lanzó una campaña para reunir las 800 firmas necesarias para colocar a **"The Boss"** (El Jefe, como le dicen a Springsteen) en carrera para el Senado.

"Springsteen sería un candidato ideal para el estado: nació en Nueva Jersey, proviene de la clase trabajadora, y todavía vive allí", dijo un portavoz del grupo.

Sin embargo, analistas locales señalaron que se trataría de una movida política, quizás impulsada por el propio Ventura, para establecer un tercer partido en Nueva Jersey, aprovechando la gran popularidad del cantante de "Born in the USA".

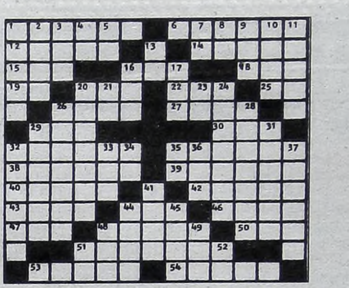

HORIZONTALES

1) Boa acuática de América. 6) Hueso mayor del antebrazo. 12) Arbol anonáceo. 14) Instrumento músico pastoril. 15) Río de España. 16) Jefe que gobernaba la regencia de Argel. 18) Condimento picante. 19) Moverse de un lugar a otro. 20) Dueño. 22) Alga filamentosa. 25) Símbolo del astato. 26) Villa de España. 27) Materia derretida que sale de los volcanes. 29) Paso de la Cordillera de los Andes. 30) Ciudad del Perú. 32) Tubo o cañería. 35) Peñascosa. 38) Pez comestible de Venezuela. 39) Atascar, obstruir. 40) Arbol de la familia de las abietáceas. 42) Que tiene alas. 43) Título de honor en Turquía. 44) Unidad de nutrición. 46) Ave de rapiña. 47) Papagayo grande. 48) Todo lo que es o existe (pl.). 50) Altar. 51) Enfermedad causada por un hongo. 53) Hormiga con alas. 54) Resina del curbaril.

VERTICALES

1) Arbusto papilionáceo de la India. 2) Confundir en uno. 3) Lista, catálogo. 4) Prefijo privativo. 5) Ahora. 7) Patria de Abraham. 8) Símbolo del bario. 9) Del verbo ir. 10) Pieza de barro cocido que se emplea para techumbres. 11) Ciudad de España. 13) Virtud teologal. 16) Número. 17) Argüenas de cuero para llevar frutas. 20) Especie de concha fósil. 21) Acusativo del pronombre personal. 23) Del verbo ir. 24) Relativo a la avicultura. 26) Preparación, disposición. 28) Del verbo acorazar. 29) Tambor. 31) Aparato que se emplea para asar. 32) Terminar, concluir. 33) Autillo. 34) Nota musical. 35) Divinidad egipcia. 36) Aumentativo. 37) Montaña de Anatolia. 41) Cerebro. 44) Crustáceo marino. 45) Volumen. 48) El Campeador. 49) Preposición. 51) Onomatopeya del mugido del toro. 52) Afirmación.

(La solución, mañana)

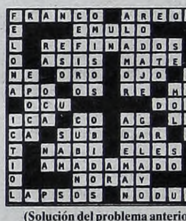

(Solución del problema anterior)

GUIA DE CINES Y TEATROS ★ GUIA DE CINES Y TEATROS ★ GUIA DE CINES Y TEATROS ★

Solita para todo, de y por "Noralih Gago". Dir.: Juan Parodi. Viernes: 23.30 hs. Ent.: $3.
• **Ondina**, de Jean Giraudoux. Dir.: Berta Goldenberg. Sábado: 21 hs. Ent.: $5.
• **La isla desierta**, de Roberto Arlt. (Teatro Ciego). Dir.: José Menchaca. Domingo: 20 hs. Ent.: $5.

ARLEQUINO (Sala I). Adolfo Alsina 1484. Tel.: 4382-7775.
***Ceremonia privada...** "para todo público". Con Raul Baroni, Angel Nievas, Paula de Martino y elenco. Idea y dir.: Germán Akis y Raul Baroni. Viernes y sábado: 21 hs., domingo: 20 hs. Ent. libre.
• **Impronta** (teatro en episodios). Con L. Azcurra, Charly Nieto y elenco. Dir.: Gustavo Sosa. Sábado: 23 hs. Ent.: $5.

ASTRAL. Av. Corrientes 1639. Tel.: 4374-5707.
REITE... PAIS!
Con **Jorge Corona-Mónica Ayos, Esteban Mellino, Gladys Florimonte, Tristán**, "Rafael Cini", Yanina Zilli, y gran elenco. Miércoles y jueves: 21.30 hs., viernes: 22 hs., sábado: 21 y 23.15 hs., domingo: 21 hs. Ent. desde: $8.
***Ciento x siento: Tango**. Con Silvia Laura, Hugo Marcel, Fabio Santana, Quinteto Tango Bs. As., Los Reyes del Tango, Las marionetas Humanas. Sábado: 18.30 hs.

AUDITORIO DE BELGRANO. Virrey Loreto y Cabildo. Tel.: 4783-1783.
• **Festival Celta Escocés**: "Serial Reelers" (folk celta)-"S.A.P.A." (música y danza tradicional)-"Highland Gauchos" (pop celta). Sábado: 20.30 hs. Ent. desde: $5.
***Juan Carlos Baglietto-Litto Vitale**. Sábado 25 de mayo: 22 hs. Ent. desde: $10.
***Jairo**. "A puro Jairo". Viernes 12 y sábado 13 de Julio: 22 hs. Ent. desde: $10.

B.A.C. (British Arts Centre). Suipacha 1333. Tel.: 4393-6941.
An ideal Husband
de Oscar Wilde. Dir.: James Murray. (En inglés). Jueves a sábado: 21 hs.

BELISARIO. Av. Corrientes 1624. Tel.: 4373-3465.
• **HUMOR CEREBRAL** (Comedia de pie). Un espectáculo de Diego Wainstein. Viernes: 23 hs. Ent.: $5.
• **QUIEN COCINO LA ULTIMA CENA?**, de Alfredo Allende. Dir.: Fabio Marcoff. Sábado: 21 hs. Ent.: $6.
• **SUCESOS ARGENTINOS** ptan.: "Cinemascope". Sábado: 23 hs. Ent.: $5.

BROADWAY (Sala "Narciso Ibañez Menta"). Av. Corrientes 1155. Tel.: 4382-2345.
EL VIOLINISTA EN EL TEJADO
Musical basado en "Tevie, el lechero", de Scholem Alejeim. Con **Pepe Soriano, Rita Cortese, Juan Manuel Tenuta**, Estella Molly, Diego Jaraz, Marisol Otero y elenco. Dir.: Helena Tritek-Claudio Hochman. Miércoles a viernes: 21 hs., sábado: 19.30 y 22 hs., domingo: 20 hs. Pl.: $25.

CALIBAN. México 1428. Tel.: 4381-0521. (Ent.: $5)
• **Honoris Causa**. Con Sandra Barbale, Leandro Bardach y Deby Wachtel. Dir.: Diego Gonzáles. Viernes: 21 hs.
• **La fuerza de la costumbre**, de Thomas Bernhard. Con Pompeyo Audivert, Marcelo Chaparro, Guillermo Fusco, Luis Aranosky y Marcelo Peralta. Dir.: Audivert-Chaparro-Andrés Mangone. Sábado: 21 hs., domingo: 20 hs.

CALLEJON. Humahuaca 3759. Tel.: 4862-1167.
• **Gloria y Marcelo**. Dramaturgia: Guillermo Arengo. Dir.: Ana Alvarado. Viernes: 21 hs.
• **Mujeres soñaban caballos**. Dramaturgia y dir.: Daniel Veronese. Viernes y sábado: 23 hs. Ent.: $10.
• **Open house**. Dramaturgia y dir.: Daniel Veronese. Sáb. 21 hs.
• **Piso**. Libro y dir.: Guillermo Cacace. Domingo: 20 hs.

CELCIT. Bolívar 825. Tel.: 4361-8358.
• **De nudos y perdones**. Un taller-montaje de Verónica Oddo. Viernes: 21 hs.
• **Un busto al cuerpo**, de Ernesto Caballero. Con Patricia Maddonni, Norma Peña y Susana Varela. Dir.: Teresita Galimany. Sábado: 21 hs., domingo: 20 hs.

CENTRO CULTURAL BORGES. Viamonte (esq. San Martín). Tel.: 5555-5359.
***JUANA MOLINA**. Con Fernando Kabusacki (guitarra) y Alejandro Franov (percusión y teclados). Viernes: 21 hs. Ent.: $6.
***CUATRO VIENTOS**: Leo Heras (saxo soprano), Natalio Sued (saxo alto), Jorge Polanuer (saxo tenor) y Julio Martínez (saxo barítono) en: "Alma de saxofón". Sábado: 21.30 hs. Ent.: $10.
• **PASION FLAMENCA**. Con "Alicia Fiuri"-"Néstor Spada" y su Ballet. Palos, bulerías, seguiriyas y tientos. Domingo: 20.30 hs. Ent.: $10.

CENTRO CULTURAL GRAL. SAN MARTIN. Sarmiento 1551. Tel.: 4374-1251.
***Juego sin fin**. Basado en el cuento "Final de juego", de Julio Cortázar. Coreog. y dir.: Cuca Taburelli. Danza-teatro. Viernes: 21 hs. (Sala "Ernesto Bianco"). Ent. libre.

• **La Chilinga**. Percusión. Hoy: 21 hs. (Sala "A-B"). Ent. libre.
• **Mira**. Creación colectiva. Dir.: Nelson Valente. Sábado y domingo: 21 hs. (Sala "Ernesto Bianco"). Ent.: $3.
• **Kevin Johansen**. Pop. Sábado: 21 hs. (Sala "A-B"). Ent. libre.
• **Escalandrum**. Fusión. Domingo: 21 hs. (Sala "A-B"). Ent. libre.

CENTRO CULTURAL GRAL. SAN MARTIN (Sala "Juan Bautista Alberdi"-6to. piso). Sarmiento 1551. Tel.: 4373-8367. **De como el señor Mockimpott logró liberarse de sus padecimientos**, de Peter Weiss. Dir.: Roberto Castro. Sábado: 21 hs., domingo: 20.30 hs. Ent. libre.

CENTRO CULTURAL ROJAS (U.B.A.). Av. Corrientes 2038. Tel.: 4954-8352.
• **Aleph** (cuarteto de flautas traversas): Silvina Wainszibaum, Gabriel Braña, Alejandro Lachimia y Andrea Escobar. Hoy: 20 hs. Ent. libre.
• **La Chaqueta Embrujada-El Jugador**. Almibar: Unipersonales en el bar. Viernes: 22 hs. Ent. libre.
• **Entre Haces**. Cía. "Duggandanza". Coreog.: Teresa Duggan; Ucson. Coreog. e interp.: Alejandra Ceriani. Viernes: 21 hs. (Sala "Batato Barea") Ent.: $5.
• **Golpe real**. Con María Luz Lassizuk, Santiago Gobernori y María Teresa Molas. Dramaturgia y dir.: Santiago Gobernori. Viernes y sábado: 23 hs. Ent.: $5. (Sala "Batato Barea")
• **El viaje de Mirna**. Con Débora Dejtiar, Laura Paredes y elenco. Dramaturgia y dir.: Matías Feldman. Sábado: 22 hs. Ent.: $5. (Sala "La Cancha")

CIRCUITO CULTURAL BARRACAS. Av. Iriarte 2165. Tel.: 4302-6825.
• **Los Descontrolados de Barracas** pta.: "Fierita en Buenos Aires". (Murga-Teatro). Dir.: Mariana Brodiano. Viernes: 22 hs. Ent.: $2.
• **El casamiento de Anita y Mirko**. Por "Los Calandracas" y "El Teatral Barracas". Dir.: Corina Busquiazo. Sábado: 22 hs. Ent.: $8 (Incluye 1 comida y 1 bebida).

COLETTE I (Espacio Artístico). Av. Corrientes 1660 (Paseo "La Plaza"). Sala I. Tel.: 6320-5346.
• **Discépolo** " La esperanza del poeta". Con Rubén Stella, Miguel Angel González (narrador), Diana Roffé, Jorge Vázquez (canto), Gustavo Souto (piano) y Gerardo Villar (guitarra). Vier. 21 hs.
• **Yabor**. Candombodromo del Río de la Plata. Viernes: 0.30 hs.
• **Maritango**. Con "Marita Monteleone" y su conjunto. Sábado: 21 hs. Ent.: $7.
• **Zapping**. El primer music-hall de la tv. Grupo "Bang Ap". Viernes y sábado: 22.30 hs. Ent.: $10.
• **Voces de Neón**: "Elena Roger", Silvia Luchetti y Ruben Roberts, cantan los éxitos de Broadway. Sábado: 1 h. Ent.: $8.
• **El duende**. Sobre textos de Federico García Lorca. "Grupo de Teatro del Colegio Nacional de Buenos Aires". Dir.: Orlando Acosta. Sábado y domingo: 18.30 hs. Ent. libre.
• **Buenos Aires Flamenco**. "Marisa Cura" y sus invitados. Domingo: 21 hs.

DEL ARTEFACTO. Sarandí 760. Tel.: 4308-3353.
• **Monos con navaja.**, de Luis Sáez. Con Deborah Astrosky, Mariano Roca y elenco. Dir.: Justo Gisbert. Sábado: 21 hs. Ent.: $5.
• **El solitario de la provincia flotante** (Ultimos días de Juan Bautista Alberdi). Libro y dir.: Raul Serrano. Sábado: 22.15 hs. Ent.: $5.
• **Mermelada de tomate**. Con Luis Campos, Chela Cardala y elenco. Libro y dir.: Andrés Bazzalo. Domingo: 20 hs. Ent.: $7.

DEL CENTRO. Sarmiento 1249. Tel.: (15)4062-7704/4383-5644.
• **El espermatozoide alienado** "16 años de éxito..." Con "Pablo Misacantano". Para reírse de todo. Miércoles y jueves: 21.30 hs., viernes: 22.30 y 0.30 hs., sábado: 21, 23 y trasn. 1 h., domingo: 21 hs. Ent.: $5 (sáb.: $7 y 5). Sala 1.
• **Monólogos del pene**, de Pablo Misacantano. Dir.: Pablo Misacantano-Alejandra de Santiago. Viernes: 21 hs., sábado: 21.30 y 23.30 hs., domingo: 20.30 hs. Ent.: $5 (sábado: $7 y 5). Sala 2.

DEL GLOBO. Marcelo T. de Alvear 1155. Tel.: 4816-3307.
• **AQUI NO PODEMOS HACERLO**. Música: Angel Mahler. Libro y dir.: Pepe Cibrián Campoy. Viernes y sábado: 21.30 hs., domingo: 19.30 hs. Pl.: $5.
• **LAS EXTRAS**. Con **Ana María Campoy** y **María Rosa Gallo**. Libro y dir.: Pepe Cibrián Campoy. Viernes y sábado: 19.30 hs., domingo: 17.30 hs. Ent. desde.: $5.

DEL NUDO. Av. Corrientes 1551. Tel.: 4375-5001.
Las Presidentas
de Werner Schwab. Con **Graciela Araujo, Telma Biral** y **María Rosa Fugazot**. Dir.: Manuel Iedvabni. Viernes y sábado: 20.30 hs., domingo: 20 hs. Ent.: $15.

DEL PASILLO. Colombres 35. Tel.: 4981-5167/4431-0028. (Ent. a la gorra)
• **Varietango**. Con Leonardo Federico Gessi (bandoneón). Libro y dir.: Silvia Copello. Viernes: 21 hs.
• **Proyecto 2001** (Era apocalíptica). Con M. Fernández. Libro y dir.: Silvia Copello. Sábado: 21 hs.
• **Liliana Meier** en: "Nocturnos". Cuentos eróticos con humor y amor. Sábado: 22.30 hs.

DEL PUEBLO. Av. Roque S. Peña 943. 4326-3606. (Ent.: $8).
• **LA DAMA O EL TIGRE**. Con Trinidad Basan, Viviana Vázquez y elenco. Libro y dir.: Andrea Garrote. Viernes y sábado: 21 hs. Pl.: $8. (Sala "Teatro Abierto")
• **RELOJERO**, de Armando Discépolo. Con Miguel Moyano, Elena Petraglia y elenco. Dir.: Jorge Graciosi. Sábado: 18 hs., domingo: 17.30 hs. Pl.: $8. (Sala "Carlos Somigliana")
• **LA CLASE DEL MARQUES DE SADE**, de Carlos Somigliana. Con Juan Carlos Galván, Alejandra Rubio, Patricia Rey, Mario Alarcón, José María López y elenco. Dir.: Rubens Correa-Javier Margulis. Sábado: 21 hs. Ent.: $8. (Sala "Carlos Somigliana").

DEL SUR. Venezuela 2255. Tel.: 4941-1951. **El heredero**. Con Viviana Karam, Claudia Ciacci y elenco. Libro y dir.: Alberto Félix Alberto. Vier.: 20.30 hs., sáb.: 21 hs., dom.: 18 hs. Ent.: $8.

DE LA CASONA. Av. Corrientes 1975. Tel.: 4953-5595.
• **RECORDANDO**. Con Inés Rinaldi y Juan Carlos Cuacci. Viernes: 22.45 hs. Ent.: $8.
• **LIGIA PIRO** en: "Jazz y bossa". Dir. musical: Javier López Del Carril. Viernes: 0.30 h. Ent.: $5.
• **GABRIELA ACHER** en: "El amor en los tiempos del colesterol". Sábado: 21 hs. Pl.: $18.
• **MIGUEL CANTILO** "Acústico". Sábado: 21.30 hs. Ent.: $7.
***JEAN FRANCOIS CASANOVAS** y su "Grupo Caviar" ptan.: **Rábano**. Sábado: 23 hs., domingo: 22 hs. Pl.: $12.
• **DEMOLIENDO TANGOS**. Con Luis Longui y Federico Mizrahi. Sábado: 0.45 h. Ent.: $5.
• **ANA PADOVANI** en: "La voz del terror". Terror, suspenso y humor. Dir.: Claudio Hochman. Domingo: 20 hs. Pl.: $8.
• **DONDE ESTAS... CORAZON**. Con **Marta Albanese** y **Alejandra Da Passano**. Dir.: María Rosa Gallo. Dom.: 20 hs. Ent.: $5.

DE LA FABULA. Aguero 444. Tel.: 4862-6439. (Pl.: $5)
• **Esquina peligrosa**, de J. B. Priestley. Por "Equipo Agonistes". Dir.: Héctor Sandro. Jue.: 20 hs., vier.: 21 hs. Pl.: $9 (jue.: $3).
• **Algo pendiente**. Por "Puro Grupo de Teatro". Libro y dir.: Daniel Santos. Viernes: 23 hs.
• **Muelles del aire**. Grupo "Adrenalina Estética". Libro y dir.: Miguel Angel Santín. Sábado: 21 hs.
• **Bodas de sangre**, de Federico García Lorca. Grupo "Señal que Cabalgamos". Dir.: León Bara. Domingo: 20 hs.

EL BARDO. Av. Independencia 2992. Tel.: 4931-9710.
Un enemigo del pueblo
de H. Ibsen. Versión de A. Bazzalo y E. Nutkiewicz. Dir.: A. Bazzalo. Jueves a sábado: 21.30 hs. Ent.: $10 (jueves y viernes: $5).

EL CAMARIN DE LAS MUSAS. Mario Bravo 960. 4862-0655.
• **La muerte de Marguerite Duras**, de y por Eduardo Pavlovsky. Dir.: Daniel Veronese. Sábado: 21 hs. Ent.: $8.
• **La escuálida familia**. Dramaturgia y dir.: Lola Arias. Sábado: 22 hs. Ent.: $7.
• **Pequeño detalle**, de Eduardo Pavlovsky. Dir.: Elvira Onetto. Sábado: 22.15 hs. Ent.: $7.

EL EXCENTRICO DE LA 18. Lerma 420. Tel.: 4772-6092.
• **LA MOROCHA**. Idea: Iris Scaccheri. Con "Cristina Banegas" y "Edgardo Cardozo" (canto y guitarra). Dir.: Cristina Banegas. Viernes: 22 hs. Ent.: $10 (c/vino).
• **LAS INCERTIDUMBRES DE UN TORTURADOR DISCRETO**, de Claude Bourgeyx. Con "Susana Behocaray" y "Alicia Palmes". Dir.: Adolfo Dorín. Sábado: 21 hs. Ent.: $8.
• **RIBETES INSOSPECHADOS**, de Belén Wedeltoft. Con Paula Montero y Juan Sckretkowicz. Dir.: Néstor Scirocco. Sábado: 23 hs. Ent.: $7.
• **MARTA Y MARTA**. Sobre cuentos de Inés F. Moreno. Con "Susana Behocaray" y "Alicia Palmes". Dir.: Elvira Onetto. Domingo: 20 hs. Ent.: $10 (incluye: cena y vino).

EL FARABUTE. Humboldt 1509. Tel.: 4899-0219.
El varieté de El Farabute
Varieté teatral por el grupo "El Farabute". Dir.: Emilio Tamer. Viernes: 22 hs., sábado: 23.30 hs. Ent.: $5.

EL GALPON DE CATALINAS. Pérez Galdós 93 (La Boca). Tel.: 4300-5707.
• **EL FULGOR ARGENTINO** "Club Social y Deportivo". Por el "Grupo de Teatro Catalinas Sur". 100 años de historia argentina (1930-2030) vistos a traves de las veladas bailables en un club de barrio. 100 actores, orquesta en vivo. Dir.: Adhemar Bianchi-Ricardo Talento. Viernes y sábado: 22 hs. Ent.: $8 (viernes: $6).
• **SUDESTADA!** "En un conventillo inundado un ladrón anda suelto..." Sainete cirsence. 30 actores cirqueros en escena. Dir.: Pedro Placios-Bruno Gagliarini. Domingo: 20.30 hs. Ent.: $4.

EL NACIONAL. Av. Corrientes 960. Tel.: 4326-4218.
TANGUERA
El nuevo musical argentino. Una historia de arrabal, erotismo y cabaret!. Letra y música "Eladia Blázquez". Con la primera bailarina "Mora Godoy" y ...**María Nieves**. Canta: "Lidia Borda". Dir.: Omar Pacheco. Miérc. a sáb.: 21 hs., dom.: 20 hs. Pl.: $25.

EL PORTON DE SANCHEZ. Sánchez de Bustamante 1034. Tel.: 4863-2848.
***CINE QUIRURGICO**. Dir.: Edgardo Rudnitzky. Sábado: 23 hs. Pl.: $8.
• **LA ESCALA HUMANA**. Con María Onetto, María Inés Sancerni y elenco. Dir.: Javier Daulte, Rafael Spregelburd, Alejandro Tantanián. Sábado: 21 hs., domingo: 20 hs. Pl.: $10.

EL VITRAL. Rodríguez Peña 344. Tel.: 4371-0948.
***Cuando el cuerpo habla**. Libro y dir.: N. Moreno-S. Souza. Viernes: 20.30 hs. (Sala I)
• **Match de improvisación "Liga Juvenil"**. Dir.: Fabio Mosquito Sancineto. Viernes: 23 hs., sábado: 1 h. (Sala I)
• **Dr. Jekill**, de R. L. Stevenson. Con Carlos Echevarría. Adapt. y dir.: Pablo Silva. Sábado y domingo: 21 hs. (Sala I)
• **Infierno a la Argentina**, de Ricardo Angel La Valle. Dir.: Eduardo Caballero. Sábado: 23 hs. (Sala I)
• **Pelícano**, de August Strindberg. Adapt. y dir.: Juan Cosín. Viernes: 21 hs. (Sala II)
• **El desperfecto**, de Friedrich Durrenmatt. Dir.: Fernando Medina. Viernes: 23.15 hs. (Sala II)
• **Dulce victoria**. Libro y dir.: Luis Sanpedro. Domingo: 19 hs. (Sala II)
***Closet**, de Radha Bharadwaj. Dir.: Hugo Cuevas. Sábado: 20.30 hs. (Sala II)
• **El Rey, las damas y el peón**, de Rubén Mosquera-Alejandro Polledo. Dir.: Alejandro Polledo. Sábado: 23 hs. (Sala II)
• **Trabajos de amor perdidos**, de William Shakespeare. Adapt. y dir.: Miguel Piñeyro. Domingo: 21 hs. (Sala II).
• **Grito jóven**, Libro y dir.: Daniel Peyran. Vier. 23 hs. (Sala III)
• **La secreta obscenidad de cada día**, de Marco Antonio de La Parra. Dir.: Virginia Lombardo. Sábado: 21 hs. (Sala III)

EMPIRE. Hipólito Yrigoyen 1934. Tel.: 4953-8254.
• **Inspiración tanguera**. Por "Danza Armonizadora". Creac. y dir.: Elida Noverazco. Sábado: 20 hs. Unica función. Pl.: $5.
• **La lección de anatomía**. Libro y dir.: Carlos Mathus. Domingo: 20.30 hs. Pl.: $10.

ESPAÑOL. Hipólito Yrigoyen 9070 (Lomas de Zamora). Tel.: 4243-0381.
JAIRO
"A puro Jairo". Hoy: 22 hs.

FALSA ESCUADRA. Mario Bravo 722. Tel.: 4865-5955. Grupo de "Teatro Doméstico" pta.: **Perspectiva Siberia**. Sobre textos de Fedor Dostoyevski. Dir.: Beatriz Catani; Jorge Sánchez y Alfredo Martín. Vier. y sáb.: 23 hs., dom.: 19 hs. Ent.: $8.

FRAY MOCHO. Ecuador 380. Tel.: 4865-9835.
• **Nicole** (De locos todos tenemos un poco). Grupo "Los Anacoretas del Arte". Libro y dir.: Roberto Pieri. Viernes: 21.30 hs. Ent.: $5.
• **Moreno** (La otra cara de la historia), de Alejandro Flynn. Dir.: Ernesto Michel-Zuny Gastiazoro. Sábado: 21.30 hs. Ent.: $3.
• **4 x 4** (Humor todo terreno). Dir.: Pablo Di Felice. Sábado: 23.30 hs. Ent.: $2.
• **El globo**. Teatro de títeres "Juglar" (Río Negro). 45 muñecos en escena. Libro y dir.: Eduardo "Chino" Rodríguez. Domingo: 17.30 hs. Ent.: $3.

GRAN RIVADAVIA. Av. Rivadavia 8636. (Floresta). 4672-1356.
DUO COPLANACU
Hoy: 22 hs.

IFT. Boulogne Sur Mer 549. Tel.: 4962-9420.
• **La viuda de Cain**. Libro y dir.: Jesús Berenguer. Viernes: 21 hs. Pl.: $8. (Sala II)
• **Liturgias**, de Nora Glickman. Dir.: Max Berliner. Sábado: 19 hs. Pl.: $8. (Sala II)
• **Memorias de Praga**. Libro y dir.: Héctor Levy Daniel. Sábado: 21.30 hs. Pl.: $8. (Sala II)
• **Freilaj Show**. Adapt. de cuentos judíos tradicionales. Adapt. y dir.: E. Wigutow y H. Malamud. Dom.: 18.30 hs. Pl.: $8. (Sala II)
• **La virgen del lavadero**. Libro y dir.: Alejandro Zingman. Viernes: 22 hs. Pl.: $6. (Sala III)

• **La pecera**, de Ignacio Apolo. Dir.: Diego Rodríguez. Sábado: 22.30 hs. Pl.: $4. (Sala III)
• **El partener**, de Mauricio Kartum. Dir.: Eduardo Pavelic. Sábado: 21 hs. Pl.: $8. (Sala IV)

LA BIBLIOTECA. Marcelo T. de Alvear 1155. Tel.: 4811-0673.
VIERNES EROTICOS
Banquete literario. Con Ingrid Pelicori y Horacio Peña. Dir.: Ruben Szuchmacher. Viernes: 21 hs. Ent.: $25 (c/cena)

LA MASCARA. Piedras 736. Tel.: 4307-0566.
• **La invención del amor**, de Tom Stoppard. Con Humberto Serrano, Juan Carlos Uccello, R. Piris y elenco. Dir.: Julio Piquer. Sábado: 21 hs. Ent.: $9.
• **Piel de Tango**. Canto, danza y poesía. Idea y dir.: Dina Emed. Domingo: 20.30 hs.

LA OTRA ORILLA. Gral. Urquiza 124. 4957-5083. (Ent.: $10)
• **MEMORIA**. Grupo "Teatro libre". Libro y dir.: Omar Pacheco. Viernes: 21 hs.
***CAUTIVERIO**. Grupo "Teatro libre". Libro y dir.: Omar Pacheco. Sábado: 21 hs., domingo: 20 hs.

LA PLAZA. Av. Corrientes 1660. (Vta. tel.: 4109-9999, vta. a grupos: 6320-5365).
MONOLOGOS DE LA VAGINA
de Eve Ensler. Con **Betiana Blum, Alicia Bruzzo** y **Andrea Pietra**. Dir.: Lía Jelín. Jueves: 20 hs., viernes y sábado: 20 y 22 hs., domingo: 20 hs. Pl. desde: $10. (Sala "Pablo Picasso").
EL ROMANCE
DEL ROMEO Y LA JULIETA
(Un tango que Gardel nunca cantó). Adapt. de la Opera rantifusa de Julio Tahier "Cantame un tango Romeo". Con **Guillermo Fernández, Florencia Peña** y elenco. Dir.: Manuel González Gil y Rubén Pires. Miércoles a viernes: 20.30 hs., sábado: 20.30 y 22.30 hs., dom. 20.30 hs. Pl. d/$10. (Sala "Pablo Neruda").

LA SCALA de San Telmo. Pasaje Giuffra 371. Tel.: 4362-1187.
• **Dulce y melancólico**: Nora Malestra (voz) y Gustavo Samelo (piano). Jazz y bossa. Hoy: 20 hs. Bono contrib.: $6.
• **El hombrecito**, de Carlos Pais y Américo Torchelli. Con Cristian Sabaz y Ricardo Bustos. Dir.: Cristian Sábaz. Viernes: 22.30 hs. Bono contrib.: $5.
• **Un retablo español**. Con E. Cogorno (barítono), Marcela Fiorillo (piano), Sergio Bergoglio (flauta), Jorge Biscardi, Omar Cyrulnik y Federico Ahumada (guitarras). Cinco Siglos de romances y cantares. Obras de Albéniz, Falla, Granados, Rodrigo, García Lorca... Dir.: E. Cogorno. Sáb. 20 hs. Bono contrib.: $12.
• **De aquí en más**. Con Oscar Alem (piano)-Omar Moreno Palacios (guitarra y canto). Ciclo de música de proyección folclórica. Sábado: 22.30 hs. Bono contrib.: $10.
• **Ricardo Usciatt. (piano). Obras de Mozart, Chopin, Liszt y Ginastera. Domingo: 17.30 hs. Bono contrib.: $5.**
• Selene Lara-Cecilia Pastorino (sopranos), Eva Cativiela (vihuela de mano), R. Albino (flauta) y M. de Olaso (clave). Música española del siglo XVI. Dom.: 20.30 hs. Bono contrib.: $5.

LIBERARTE (Sala "Javier Villafañe"). Av. Corrientes 1555. Tel.: 4375-2341.
• **Match de Improvisación Profesional**. Dir.: Ricardo Behrens. Viernes: 0.30 hs. Ent.: $3.
• **Delirio a dúo**, de Eugene Ionesco. Grupo "Los Pepe Biondi". Dir.: Ricardo Miguelez. Sábado: 21 hs.
• **La pluma que araña el corazón de la vida**. Con Patricia Astrada. Dir.: Julio Ordano. Sábado: 22 hs.
• **Maldito Humor**. Humor, magia y música. Con "Sergio Lumbardini", el mago "Merpin" y "Cachi". Sáb.: 23.30 hs. Ent.: $5.
• **Los Tramontinas**. Humor. Sábado: 1.15 hs.

LUNA PARK. Av. Corrientes 99. Tel.: 4311-5100. www.lunapark.com.ar
LEON GIECO
"Bandidos rurales", a precios populares. **Nueva función** (A pedido del público)... Hoy: 21 hs. Ent. desde: $7.
INXS
Unica presentación. Sábado: 21 hs. Ent. desde: $20.
LA TRAVIATA
de Giuseppe Verdi. Dir. musical: Mario de Rose. Régie: Daniel Suárez Marzal. Con Luis Gaeta, Carlos Vittori, Patricia Gutiérrez y elenco. Viernes 7 y 14, sábado 8 y 15: 21 hs., domingo 9 y 16 de junio: 17.30 hs. Ent. desde: $10.
LOS RATONES PARANOICOS
Sábado 29 de junio: 22 hs. Ent. desde: $5.

MANZANA DE LAS LUCES. Perú 294. Tel.: 4342-9930.
• **El enfermo imaginario**, de Molière. Dir.: A. Madin. Viernes y sábado: 21.30 hs. (Sala "Trinidad Guevara").
• **Luces en la manzana de la historia**. Escenas teatrales en un recorrido histórico actuado por "El Solar". Dir.: Luis Camilion. Sábado y domingo: 18.30 hs.
• **Humorfonías... y otros diales**. Dir.: Oscar Naya. Sábado: 22 hs. (Sala "Columnas").
• **Recuerdos de Sevilla**. Bellet "El Kyó". Danzas y poesía española. Dir.: M. Medina. Dom. 20 hs. (Sala "Trinidad Guevara").

MARGARITA XIRGU. Chacabuco 875. Tel.: 4300-2448.
• **Aires gitanos**. Grupo "Anda Jaleo". Dir.: Mercedes Diaz Pernas. Jueves: 21.30 hs. Ent.: $10.
• **Medea**. Opera de Luigi Cherubini. Con Adelaida Negri (soprano), Leonardo López Linares (barítono), Gerardo Marandino (tenor) y elenco. Puesta en esc.: Eduardo Casullo. Dir. de coros: Roberto Luvini. Dir. orquestal: Giorgio Paganini. Viernes: 20.30 hs., domingo: 18 hs.
***Calidoscopio en tango**. Con Victor Alejo y Mario Suárez. Viernes: 22 hs. Ent.: $7.
• **Acorralados por el humor**. Grupo "Sugar". Dir.: Fernando Parra. Sábado: 21.45 hs. Ent.: $7.

METROPOLITAN I. Av. Corrientes 1343. 4371-0816. **Nito Artaza-Miguel Angel Cherutti-Moria Casan-Graciela Alfano** en:
CANTANDO BAJO LA DEUDA
Coreog.: "Eleonora Casano". Dir.: Nito Artaza. Miércoles y jueves: 21.30, viernes: 22 hs., sábado: 21 y 23 hs., domingo: 19 y 21 hs. Ent. desde: $15.

METROPOLITAN II. Av. Corrientes 1343. Tel.: 4371-0816.
EL ULTIMO DE LOS AMANTES ARDIENTES
de Neil Simon. Con **Eduardo Blanco, Patricia Etchegoyen, Laura Oliva** y Emilia Mazzer. Dir.: Carlos Evaristo. Miércoles y jueves: 21 hs., viernes: 21.30 hs., sábado: 20.30 y 22.30 hs., domingo: 20.30 hs. Pl.: $20 (desc. a grupos).

MULTITEATRO. Av. Corrientes y Talcahuano. Tel.: 4382-9140.
• **ATRAPADOS POR LA RISA**. Con **Sergio Gonal, Juan Acosta**, Claudia Albertario, Natalia Fava y Sergio Creis. Dir.: Sergio Gonal. Miércoles y jueves: 21.30 hs., viernes: 22 hs., sábado: 21 y 23 hs., domingo: 21 hs.
• **NO SERE FELIZ PERO TENGO MARIDO**, de Viviana Gómez Thorpe. Con **Linda Peretz**. Dir.: Manuel González Gil. Jueves a sábado: 21.15 hs., domingo: 20 hs.
***CONFESIONES DEL PENE**, de José Montero. Con **Marcelo Mazzarello, Daniel Miglioranza** y **Diego Olivera**. Dir.: Luis Rossini. Viernes y sábado: 23.45 hs.
• **SABOR A FREUD**, de José Pablo Feinmann. Con **Ulises Dumont** y **Luisa Kuliok**. Dir.: María Julia Bertotto. Jueves y viernes: 21 hs., Sábado: 21.30 hs., domingo: 20.30 hs.

PALERMO VIEJO. J. A. Cabrera 5567. Tel.: 4777-4900.
• **El cosmonauta agrícola**, de René de Obaldía. Con Marcela Jove, Rubén Zabadini y Maxi Moldavsky. Dir.: Claudio Martínez Bel. Sábado: 21 hs. Ent.: $5.
• **Run rún**, de Luis Cano. Con Roxana Carrara, Hernán Peña y elenco. Dir.: Virginia Lombardo. Lunes: 21 hs. Ent.: $3.

PAYRO. San Martín 766. Tel.: 4312-5922.
• **DE RIGUROSA ETIQUETA**. Con **Fernán Mirás, Carolina Peleritti, Carlos Portaluppi**, Oscar Ferrigno, Silvina Bosco y Claudio Tolcachir. Libro y dir.: **Norma Aleandro**. Miércoles a viernes: 21 hs., sábado: 20 y 22 hs., domingo: 19 hs. Pl. desde: $10.
• **UMBRAL**, de Paco Zarzoso. Con Beatriz Spelzini, Diego Reinhold y elenco. Dir.: Fernando Piernas. Viernes: 23.30 hs. Pl.: $8.
• **LAS RAZONES DEL BOSQUE**, de Patricia Zangaro. Con Felisa Yeni, Luciano Caceres y elenco. Dir.: Diego Kogan. Domingo: 21 hs. Pl.: $8.

PICADILLY. Av. Corrientes 1524. Tel.: 4373-1900/4375-3700.
La banda de la Risa
EL PELELE
Inspirada en "El señor Badana", de Carlos Arniche. Con **Claudio Gallardou, Gabriel Robito, Claudio Da Passano**, Gustavo "Cacha Ferreira", Oscar Guzmán, Diana Lamas, Cristina Fridman, Coni Marino y Roxana Fontán. Versión y dir.: C. Gallardou. Jue. 21 hs., vier. y sáb. 22 hs., dom. 20.30 hs. Pl.: $10 (sáb.: $15).
OJOS TRAIDORES
de Ricardo Cardoso. Con Mónica Villa y Antonio Ugo. Dir.: Santiago Doria. Vier. y sáb. 20 hs., dom.: 18.30 hs. Pl.: $10.

SANTA MARIA. Montevideo 842. Tel.: 4811-6086.
Jesús de Nazareth
Con **Juan Rodó** y 50 artistas en escena. Música: Angel Mahler. Libro y dir.: Carlos Abregú. Jueves y viernes: 21 hs., sábado: 21.30 hs., domingo: 19 hs. Ent.: $7 (jueves y viernes: $5).

ROMA. Sarmiento 109. (Avellaneda). Tel.: 4205-9647.
DUO COPLANACU
Sábado: 22 hs.

SHERATON HOTEL (Auditorio). San Martín 1225. Tel.: 4318-9328.
RENE LAVANO
en: "Magic World Tour 2002". Viernes y sábado: 21 hs., domingo: 20 hs. Ent.: $20.

Crónica, Edición de la Mañana. Registro de la Propiedad Intelectual Nº 962.457. Director: Mario Alberto Fernández.
Redacción, Administración y Publicidad: Azopardo y Garay. Teléfonos: 4361-1001 / 1051. Fax: 4361-4237 (E-Mail: diariocronica@yahoo.com.ar)

USTED Y LOS ASTROS

ACUARIO
(Del 21 de enero al 19 de febrero)
Es el momento de activar planes de trabajo, apoyo de superior. En amor, se aclaran dudras. Colabore con familiares en planes.

PISCIS
(Del 20 de febrero al 20 de marzo)
Asuntos de trabajo toman un giro inesperado, no deje nada librado al azar. En amor, no dé importancia aun desencuentro. Noticia.

ARIES
(Del 21 de marzo al 20 de abril)
No tome decisión apresurada en asuntos de trabajo, evalúe pro y contra. En amor, evite discusión inútil. Prudencia en el hogar.

TAURO
(Del 21 de abril al 22 de mayo)
Cambio o traslado en su trabajo, enfrente los hechos con entusiasmo. En amor, todo continúa bien. No olvide a familiares.

GEMINIS
(Del 23 de mayo al 21 de junio)
Reflexione antes de tomar una decisión en asuntos de trabajo. En amor, buenos momentos. Se confirman planes en el hogar. Salud.

CANCER
(Del 22 de junio al 21 de julio)
Noticia o encuentro relacionados con plan de trabajo, pero no olvide a compañeros. En amor, encuentro casual. Salud mejorando.

LEO
(Del 22 de julio al 21 de agosto)
Se alejan inconvenientes de trabajo, pero no deje nada librado al azar. En amor, cuidado con las discusiones. Plan en el hogar.

VIRGO
(Del 22 de agosto al 22 de setiembre)
Cambio en asuntos de trabajo, el tiempo le dará la razón. En amor, no dé importancia a un desencuentro. Alegría por noticias.

LIBRA
(Del 23 de setiembre al 22 de octubre)
Se confirman asuntos de trabajo, todo tiende a mejorar. En amor, nada nuevo, sepa esperar. Apoyo de familiares en asunto personal.

ESCORPIO
(Del 23 de octubre al 21 de noviembre)
Active planes de trabajo, de usted depende superar malestar. En amor, todo tiende a mejorar. Prudencia en el trato con familiar.

SAGITARIO
(Del 22 de noviembre al 21 de diciembre)
Colabore con compañeros en asuntos de trabajo, confían en usted. En amor, no existen motivos de duda. Solución en el hogar.

CAPRICORNIO
(Del 22 de diciembre al 20 de enero)
No dé importancia a retraso en plan de trabajo, todo retoma el buen cambino. En amor, analice sus problemas y verá la solución.

RAROS

COSA DE PIRATAS
EL REGRESO DE LA ZANAHORIA VIOLETA

Un proyecto puesto en marcha en Gran Bretaña intenta que las zanahorias vuelvan a tener su color de origen, el violeta, como en el Egipto de hace cuatro mil años o el Imperio Romano. Según algunos estudios, **el color le fue modificado en el siglo XVI por los agricultores holandeses para rendir homenaje a la dinastía de los Orange**, para lo cual se utilizó una semilla proveniente de Africa del Norte. El diario londinense The Times informó que dibujos de hace 4 mil años hallados en Egipto también mostraban un tipo de hortaliza similar a la zanahoria, **pero de color violeta**; y un experto consultado por el diario dijo que **en los tiempos de los romanos la zanahoria era violeta o blanca**, pero nunca anaranjada. En honor a las tradiciones, pero también a que **la hortaliza violeta contiene mayor cantidad de antioxidantes** que protegen contra ciertas formas de cáncer y problemas cardíacos, las zanahorias británicas volverán a partir de julio a su color original, indicó la publicación. En efecto, la compañía británica Isleham Fresh Produce **largará a la venta en julio las primeras zanahorias violetas**. **"No fueron modificadas genéticamente, sino biológicamente"**, explicó el experto Mark Spurdens, de Isleham, involucrado en el proyecto de volverlas a su color original.

LA PAVADA

La de ayer fue una jornada atípica para Roberto Sánchez, *para todos Sandro,* ***en cuanto a su vida privada,*** *pues* ***primero debió salir a desmentir rumores sobre presunta privación de su libertad e intento de asesinato,*** *y* ***luego porque su apoderado y manager, Aldo Aressi, se entrevistó por la tarde con el*** *abogado/empresario* ***Gyalui, para estrategia a ejercer ante las constantes denuncias de la señora Hebe, viuda de Oscar Anderle*** *(fallecido en febrero de 1988),* ***quien se siente*** *"estafada moral y económicamente",* ***no sólo por quien fuera socio/amigo del*** *"Gitano",* ***sino por decenas de medios periodísticos, radiales y televisivos, quienes,*** *según su letrado,* ***el doctor Malamud, no destacaron en ningún momento la importancia de su marido en su carrera artística. La viuda de Anderle,*** *por intermedio de su letrado,* ***solicitó a la Justicia*** *(que lo denegó)* ***el allanamiento de varios canales de televisión para apoderarse de videos de ciclos en los que se habló del ídolo,*** *"obviándose a Anderle".* ***Causa aparte le inició al periodista Luis Majul, quien hizo*** *"biografía televisiva"* ***(se vio por "América" en dos oportunidades durante el verano)*** *y hasta* ***se pidió la intervención del COMFER*** *(Comité Federal de Radiodifusión)* ***que nada tiene que ver con la realización de programaciones, únicamente fiscalizarlas.*** *Ya cuando Sandro* ***estrenó "El hombre de la rosa", el pasado 22 de junio,*** *la viuda de Anderle* ***hizo cuestionamiento sobre su*** *"armado"* ***(fue una presentación teatral),*** *llegándose* ***a acuerdo y recibiendo el porcentaje que le correspondía.*** *Ahora la señora* ***puso en marcha otra acción contra muchos más.***

* * *

Popular actor, *actualmente con programa exitoso, casado y con hijos,* ***fue visto ingresando a departamento de*** *"travesti"* ***(catalogado como el mejor),*** *ubicado en edificio* ***de calle Mansilla, en el Barrio Norte. Si bien en el pasado el intérprete*** *"cargaba"* ***con fama de mujeriego, ahora parece haber modificado sus gustos, argumentando que las*** *"fiestas"* ***organizadas por dicho personaje*** *(party de a dos)* ***son muy originales, y valen la pena.*** *Hasta hace poco* ***también concurría a visitarlo destacado jugador de fútbol.***

* * *

Mientras "Ideas del Sur", *la productora de Marcelo Tinelli,* ***continúa grabando desde hace varios días esquicios para incorporar a las primeras emisiones de "Todo por dos pesos",*** *que se emitirán los martes a las 22,* ***recién el lunes a las 19*** *(hasta las 20)* ***se verá el nuevo producto de la misma, "Pan y queso", que se anunció para el pasado lunes y se postergó para el miércoles o jueves. Pero,*** *como siempre,* ***"no llegaron",*** *no sabemos* ***bien con qué, pero la gente de Canal 7 cree que el lunes*** *"será el día".*

* * *

Entuerto I: *"mala onda"* ***entre las apetecibles*** *Nancy Dupláa y Paola Krum,* ***aparentemente por celos profesionales,*** *ya que* ***roces*** *fuera de cámaras* ***en torno a promociones y publicidad habrían sido factor determinante para el distanciamiento,*** *pues la segunda* ***está convencida que*** *"su"* ***colega recibe*** *"mayor apoyo"* ***que ella, tal lo adelantamos.***

Entuerto II: *allegados a Pimpinela* ***dejaron trascender que entre los hermanos Galán*** *(Lucía y Joaquín)* ***se habría generado fuerte discusión y distanciamiento a raíz del*** *"blanqueo"* ***de ella de relación sentimental que mantiene con chofer por ellos contratado, quien trabaja en el*** *hogar para niños* ***que crearon.*** *Si bien él* ***siempre guardó silencio frente a los problemas personales de su hermana*** *(romances, divorcio, peleas con Andrea del Boca, etc.),* ***evitando todo tipo de comentarios ante la prensa, considera que debería cuidar su imagen, ya que sus últimos noviazgos se caracterizaron por ser demasiado pasajeros.***

* * *

Curiosidades del rating: con *"número"* ***para el asombro en ese tipo de programas, el miércoles "Son amores" llegó a 33.0 puntos de promedio, dejando en segundo lugar*** *(muy lejos)* ***a "PNP"*** *(edición especial),* ***13.1,*** *y,* ***a continuación*** *(22/23)* ***"099 Central", 19.8, también superó a "Franco Buenaventura", 18.9,*** *y* ***"Los simuladores", 18.0, le ganó a "Kaos en la ciudad", 15.4.*** *En cuanto a la* ***franja horaria 20/21, "Telenoche", 19.1,*** *y* ***"Los Simpson", 17.7, mientras*** *continúan en alza* ***los dos telenovelones vespertinos de "Telefé", que ganan sus horarios, pues la repetición de "Yo soy Betty, la fea", 11.8,*** *y* ***"Pedro, el escamoso", 12.8.*** *Los datos corresponden a la* ***encuestadora Ibope.***

* * *

Y hablando de números: el miércoles, *"el Potro"* ***Horacio Guarany cumplió 77 años, y pocos de sus muchos amigos pudieron saludarlo en su residencia de Luján,*** *pues* ***desde hace muchos días su teléfono no funciona,*** *pues se* ***robaron los cables.*** *Los pocos que pudieron hacerlo* ***fueron*** *"quienes"* ***tienen el celular.*** *¡Increíble!*

* * *

Ayer, a las 14, *en el edificio de* ***avenida Del Libertador y Scalabrini Ortiz, en el que vive Mirtha Legrand, se concretó en el hall*** *"reunión de consorcio"* ***que presidió*** *la diva,* ***y a la que asistieron siete damas y un caballero.*** *Doña Mirtha* ***estaba vestida como para ir al Colón.***

* * *

La ***muy apetecible oriental*** *Natalia Oreiro* ***sorprendió con nuevo*** *"look"* ***(cabellera rojo fuerte y flequillo con puntas)*** *que muchos* ***creyeron peluca, en ocasión de realizar el material gráfico/publicitario de "Kachorra", telenovelón que se estrena el lunes.*** *Aclaró que* ***la idea fue suya, dibujó el modelo, consultó con su esposo,*** *Ricardo Mollo,* ***y la concretó*** *"su"* ***peluquero, Diego Impagliazzo, ex de Julieta Ortega.***

* * *

Los jerarcas de Canal 13 habrían decidido *"dar de baja"* ***de su elenco a Roberto Pettinato, actualmente*** *(con Diego Pérez)* ***responsable de "Un aplauso para el asador", programa nocturno*** *"movible"* ***(ya cambió tres veces de día),*** *y están* ***en la búsqueda de quien lo sustituirá, pues tienen idea que continúe. El conflicto se desató,*** *según comentarios, en el canal de Constitución,* ***por la presencia de don Roberto en el último capítulo de "El show de VideoMatch", incrementando la*** *"guerra Suar/Tinelli".* ***¡Calma, muchacho!***

TIEMPO

MAXIMA
17° a las 21
MINIMA
13°3 a las 6.30

TEMPERATURAS HORARIAS

6 hs.	14° 2
7 hs.	14°
8 hs.	14°
9 hs.	14° 2
10 hs.	14° 8
11 hs.	14° 6
12 hs.	15°
13 hs.	15° 2
14 hs.	15° 4
15 hs.	15° 2
16 hs.	15° 1
17 hs.	15° 6
18 hs.	16° 4
19 hs.	16° 8
20 hs.	16° 9
21 hs.	17°
22 hs.	15° 8
23 hs.	14° 9

HUMEDAD MAXIMA: 97% a las 16.

INDICE MAXIMO DE CONTAMINACION AMBIENTAL: 4,9 partes por millón.

VALOR MAXIMO ACEPTABLE: 9 p.p.m.

PRONOSTICO PARA HOY

Cielo nublado. Probabilidad de lluvias y lloviznas intermitentes y algunos chaparrones. Fresco. Vientos leves del sector Este. Mínima: 14°. Máxima: 16°.

PERSPECTIVAS PARA MAÑANA

Cielo nublado. Probabilidad de lluvias y lloviznas intermitentes. Poco cambio de temperatura. Vientos moderados del Sudeste.

"TOMESE" SU TIEMPO EN EL 4514-8062/66
(Servicio Meteorológico Nacional)

TELEVISION

7.00 (7) **DESAYUNO**
Periodístico. Cond.: V. H. Morales.
10.00 (7) **SIEMPRE ASI**
Cond.: María Belén Aramburu.
11.00 (7) **TV EDUCATIVA**
Conducción: Rosana Errasti.
11.30 (9) **SABRINA, LA BRUJA ADOLESCENTE**
Comedia con Melissa Joan Hart.
(11) **EL SHOW DEL CHAVO**
Infantil con Roberto Gómez Bolaños.
11.45 (13) **SINTESIS DEL MEDIODIA**
Noticias con Debora Pérez Volpin.
12.00 (2) **IMPACTO A LAS 12**
Show periodístico. Cond.: M. Viale.
(7) **NOTICIERO 7 (C.C.)**
Informativo.
(9) **AZUL NOTICIAS**
Informativo conducido por Juan Carlos Pérez Loizeau y Cristina Pérez.
(11) **TELEFE NOTICIAS**
Cond.: Jorge Jacobson y P. Trapani.
(13) **MARIANA DE CASA**
Cond.: M. Fabbiani y M. Molina.
13.00 (7) **TV REGIONAL**
Videos del interior del país.
(9) **RUMORES**
De espectáculos conducido por Carlos Monti y Susana Roccasalvo.
(11) **DADYVERTIDO**
Entretenimientos. Cond.: D. Brieva.
(13) **EL NOTICIERO DE SANTO**
Con S. Biasatti y S. Martínez Casina.
14.00 (2) **INTRUSOS EN EL ESPECTACULO**
De espectáculos. Cond.: Jorge Rial.
(7) **UTILISIMA**
De cocina con Choly Berreteaga.
(13) **GRANDIOSAS**
Magazine con Karina Mazzocco, Fanny Mandelbaum y Laura Oliva.
14.30 (11) **MARU A LA TARDE**
Magazine. Cond.: Maru Botana.
15.00 (7) **NUESTRO CINE**
"Los ojos llenos de amor", con Angel Magaña y Malisa Zini.
(9) **LOS BUSCAS**
Teleteatro con Pablo Echarri.
(13) **EL BUSCADOR**
Cond.: Jorge Bucay y G. Rádice.
16.00 (2) **VA POR VOS, PARA VOS**
Magazine con Guillermo Andino y Federica Pais.
(9) **VENITE CON GEORGINA**
Conducción: Georgina Barbarossa.
(11) **BETTY, LA FEA**
Teleteatro con Ana María Orozco.
(13) **WALKER TEXAS RANGER**
Serie con Chuck Norris.
17.00 (7) **EL ANIMAX DE MORGADO**
Dibujos animados.
(11) **EL SHOW DEL CHAVO**
Infantil.
(13) **LAS CORTESANAS**
Magazine. Cond.: Marcela Tinayre.
17.30 (9) **AZUL TOON**
Infantil.
(11) **VIDA DE PERROS**
Comedia en serie.
18.00 (2) **ENTRE MORIA Y VOS**
Talk show. Cond.: Moria Casán.
(7) **SUPER POP KIDS**
Cond.: Pipo Cipolatti y Paola Prenat.
(9) **AUNQUE USTED NO LO CREA**
Hechos insólitos.
(11) **CHIQUITITAS**
Telecomedia.
(13) **SIEMPRE LISTOS 2002**
Interés general. Verónica Lozano y Horacio Cabak.
19.00 (2) **AMERICA INFORMA**
Mónica Gutiérrez y Enrique Llamas de Madariaga.
(7) **DOCUMENTAL DEPORTIVO**
"La historia del fútbol".
(9) **AZUL NOTICIAS**
Juan C. Pérez Loizeau y C. Pérez.
(11) **PEDRO EL ESCAMOSO**
Teleteatro con Miguel Varoni.
(13) **RECURSOS HUMANOS**
De servicios. Cond.: Néstor Ibarra.
20.00 (2) **INDOMABLES**
Periodístico. Cond.: Mauro Viale.
(7) **DEPORTES 7**
Cond.: G. Carchak y G. Kuffner.
(11) **LOS SIMPSONS**
Dibujos animados.
(13) **TELENOCHE**
Informativo conducido por Mónica Cahen D'Anvers y César Mascetti.
20.15 (9) **VERSUS**
Magazine de espectáculos. Cond.: Jimena Cynulnik y Monchi Balestra.
20.30 (11) **CINE**
"Violencia en la tempestad", con Randy Quaid y Morgan Feeman.
20.30 (2) **FUTBOL**
"Huracán vs. Gimnasia". En directo.
(7) **NOTICIERO 7**
Informativo.
(9) **TITANIC-PRIMERO LAS MUJERES**
Magazine conducido por Nora Briozzo y Pablo Duggan.
(13) **SON AMORES**
Telecomedia con Miguel Angel Rodríguez, Millie Stegman y elenco.
22.00 (7) **CINE**
"El príncipe y la corista", con Marilyn Monroe y Laurence Olivier.
(9) **FUEGO CONTRA FUEGO**
Periodístico conducido por Marcelo Longobardi y Román Lejtman.
(11) **FRANCO BUENAVENTURA, EL PROFE**
Teleteatro con Osvaldo Laport.
(13) **009 CENTRAL**
Ciclo policial con Facundo Arana, Nancy Dupláa y elenco.
23.00 (2) **DESDES DE HORA**
Periodístico. Cond.: Daniel Hadad.
(9) **MEMORIA**
Periodístico. Cond.: Samuel "Chiche" Gelblung.
(11) **E.R. EMERGENCIAS**
Serie con Anthony Edwards y George Clooney.
(13) **EL PELICULON**
"El manosanta está cargado", con Alberto Olmedo y Javier Portales.
24.00 (7) **JINETEANDO**
Doma y folclore.
(9) **AZUL NOTICIAS**
Néstor Macchiavelli y Andrea Duplá.
0.30 (13) **EN SINTESIS**
Resumen informativo con S. Biasatti.
1.00 (13) **CINE 13 DE TRASNOCHE**
"Pelea por honor", con Steve Vincent Leigh y Angelo Tiffe.

ATENCION SR. CANILLITA
INFORMAMOS QUE PARA COMUNICARSE CON *crónica* POR CUALQUIER RECLAMO, CONSULTA, INQUIETUD, NOVEDAD, SUGERENCIA, ETC. CUENTA CON NUESTRA DIRECCION DE E-MAIL: vendedores@cronica.com.ar. FAX 4361-6591 y TELEFONO 4361-1001/51 INT. 330